青島新民報

（郵政特准掛號認爲新聞紙類）

每日出兩大張
發行及編輯人　何東林
館址　青島蘭山路三號
廣告價目
各部電話　二二二二　三八三四　四〇四一　八二〇〇　二四四四　〇九六一　六二七八　〇二四三

川省民「反蔣赤化」
黨府遷移陷絕境
蔣介石意圖全然相反
餓莩遍野實慘不忍睹

上海二十日專電　據重慶路透電、四川民衆、因久遭軍閥之苛斂誅求、無不徬徨於飢餓線上、故四川民衆反軍閥空氣、極爲濃厚、四川省業已現出全面的動搖之兆、據最近有於省內旅行視察歸來重慶一外人所談、各縣農民、因反抗軍閥之秕政、已共產主義化、已漸於由農村及於都市、普遍全省赤化之危機、但四川省共產運動之擴大、與蘇聯幷無關係、乃對採用國共合作之黨府之反感、及對地方軍閥咒咀自暴自棄之結果、故其共產主義化之事實、頗値重視、緣四川爲天然物產豐富之地、今背道而馳、而四川民衆、反成爲中國全土中之最貧困者、如賦稅已征至五十年以後、地方軍閥榨取之程度、槪可想見、故二千七百萬農民生活、乃陷於疲弊、困苦達於極點、餓莩遍野、慘不忍睹、乃發生實行共產主義、企圖打開生路、而招來此種現象也、（據重慶警察當局最近發表、僅重慶一市、每月餓死者不下五百人、最多時曾達一千九百人）以四川省目前此最悪事態而論、地方軍閥之反蔣空氣、爲別個問題、蔣介石擬於漢口陷落後、企圖遁入四川、現已絕望化、黨府之遷都重慶、亦有不能實現之狀態、極爲明顯、蔣介石雖選定四川爲最後亡命之地、對地方軍閥、以誓約支持黨府、而附與該地方統治權爲交換條件、但其結果、全與蔣介石之意圖相反、更使四川省民衆、誕生共產主義化、故頗値重視云。

昆明混亂　物議騷然

神戸二十日電　二十日有駛入神戸港之古里布爾得號海輪、載有由昆明脫出而歸美國洛山磯之美國傳教師約翰氏、在船中有如左之談話、

余在昆明業經七年矣、現有蔣介石政權機關之一部、遷移來此、人口亦隨之增加、物議騷然、雖風聞由法國輸入甚多武器、但不知實際情形、係於七月十一日抵香港、余個人亦無何感想云云。

晉南地區蠢動之
遊擊隊長歸順日軍
趙承山率部萬人及軍械投誠
勇躍出發戰線討伐共產匪賊

石家莊二十日專電　山西新鄉西北方二十基羅輝縣西方山岳地帶、有黨軍遊擊隊第五支隊長趙承山者、曾對日軍表明歸順、并請示服從指揮、乃於十八日率部下約一萬人、并攜有機關鎗八十挺、迫擊砲十二尊、此外武器甚多、舉所有一切、而正式歸順日軍矣、趙軍乃爲該部落一帶有力之部隊組織及武器等、均相當優秀、正式歸順後、卽奉命掃蕩汲縣方面蠢動之第八路軍（共產軍）乃於十九日由輝縣高持日章旗與五色旗、踴躍出發討伐共匪矣、而京漢線沿線各處之遊擊隊、最近亦有陸續請求歸順日軍者、日軍對此、極爲愼重、對其素質及其他、正在考慮、再加適宜之處置、如趙軍一萬人之歸順者、乃最近之新現象、該軍將來之活躍、極堪注目。

夏縣黨軍使用
猛烈性毒瓦斯
爲蘇聯供給極爲明顯
日軍對此正在調查中

北京二十日同盟電　日前山西南部敗殘黨軍掃蕩戰、被日軍擊破、體無完膚、黨軍乃於十六十七兩日、於夏縣附近之戰鬥、使用山砲發撒布猛烈毒瓦斯、企圖阻止日軍之前進、惟日軍有充分防毒設備、故無被害者、該項毒瓦斯及其他兵器、均係由蘇聯運入者、由外人指導使用之事、極爲明顯、如無防毒設備場合、則必成爲盲目、日軍對黨軍此種毒性之暴虐、極爲憤慨、對該項毒物內容、正在調查中云。

敗兵粮食缺乏
成匪賊化
願歸順者甚衆

北京二十日電　依日軍之掃蕩、而逃入山岳地帶之山西南部黨軍敗殘兵、因粮食缺乏、而潛伏黃河以北河南、山西山岳地帶、成匪賊化、黨軍部隊中、陸續請求歸順日軍者甚衆、但不僅因粮食缺乏、因十分認識在中華民國臨時政府之治下、到底以匪賊而生存之事、殊爲絕望、故紛紛投誠。

日人來華者
人數激增
旅行會社應接不暇

東京二十日電　事變業經一週年、華北明朗之建設、極爲顯著、自十日起、滿鐵線北齊鐵路、聯運軍票之發售、因從來制限之華北旅行、業已開始、最近由東京往華北滿洲視察者激增、鮮滿案內所、及日本旅行協會、大有應接不暇之勢、在六月內有三十五個團體、人數五千五百六十六名、七月份迄十五日止有十六個團體、人數二百五十名、嗣又有三十三個團體、人數千五百名、此大部分東京人士、爲利用夏季一睹日軍活躍之跡、日本旅行協會、有鑑於此、乃於東京市內設案內所十二處、販賣個人旅行鮮滿及華北車船票、自七月一日迄十三日、購票者總計二千百九十八名之多、造成新紀錄、然每日尙有請求者、其盛況可想而知也。

日空軍大編隊
空襲漢口機場
施行大轟炸損失奇重
黨機被擊毀受大打擊

○○二十日專電　由木野少佐所率之日海軍航空部隊、於十九日午前十時、空襲漢口飛行場、敢行大轟炸、格納庫數棟、若彈起火、粉碎黨軍之有力高射炮陣地、與以甚大之損害、又由島部隊所率之日海軍航空隊、以○○架編隊、黨機爲日空軍來襲所驚、有重轟炸機企圖由飛行場起飛、但瞬間卽被日機鎗彈擊落、嗣接近黨軍地上猛烈抗戰之重砲火約三十米、對逃遁之黨軍重轟炸機戰鬥機約二十架、加以掃射、與以甚大損害、黨軍因受日軍南昌大空襲慘敗之威脅、高射砲高射機鎗之彈、幾已射盡、爲近來罕見之抗戰、而日軍仍豪膽無比而轟炸、殆奪黨軍之心膽、日機遂安然返防、於空襲南昌之次、現今漢口空軍基地、又被日軍擊潰體無完膚、黨軍再建空軍、已依此而蒙致命的打擊矣。

傳德國政府
向英要求
「歸還亞非利加之殖民地」

倫敦二十日電　傳聞德國政府、最近向英國首相張伯倫、秘密手交、要求歸還前德領而今在英國支配下的亞非利加殖民地之公文云。

日參議補充
已正式任命

東京二十日電　關於日內閣參議之補充、日政府前在物色人選中、現已決定推陸軍大將松井岩根、前拓務大臣太谷尊由兩氏、近衛首相、乃於十九日午後五時五分、參內宮中、仰御裁於任命矣。

晉南戰線

突進泥濘地帶、或排擊黨軍毒瓦斯抗戰、又冒超百度炎熱下之山西南部山岳地帶、掃蕩敗殘黨軍踴躍前進中之日軍○○部隊。

日機繼續活躍
猛裂轟炸華南華中
九江黨軍蒙大損害

上海廿日同盟電　日艦隊報道部發表、一、依十八日之空襲南昌、士氣愈旺、日海軍航空部隊、又於十九日敢行如左記之偉大戰果、且日方毫無損害、亦未有黨軍飛機挑戰、日機全部悠悠歸還。

一、向漢口空襲飛機○○架、冒猛烈之地上砲火、行果敢之低空飛行、乃於漢口飛行場及其附近、發見巧於隱匿之黨軍機二十餘架、（內有僞裝飛機一架）、遂加以重轟炸、有S、B、五及諾斯洛甫達格賴斯各一架、若彈燹燬、對S、B、及諾斯洛甫飛機十架、與以相當之損害、其間擊落未及逃避S、B飛機一架。

二、○○機隊、轟炸武昌蛇山機鎗陣地及武昌兵營、均與以甚大之損害、又他之一部、於漢口飛行場、炸破S、B飛機一架。

三、於黃石磯上流燕磯附近日軍飛機、近迫之際、有黨軍大型運貨船四艘、載有約二百人、飛投江中、更近接確認大破黨軍軍用船之淺船。該運貨船二艘、完全粉碎沉沒、餘二艘因損害漂流。

四、於九江方面、對白石磯撓江磯背面陣地新港南方及四方之野砲陣地、獅子山附近砲兵陣地、下猪橋附近黨軍陣地、均與以甚大之損害。

五、十九日江上艦艇之一部、冒黨軍砲火、砲擊破壞獅子山方面黨軍陣地、又於華南方面轟炸破壞粵漢線琶山口兵工廠倉庫。

英皇英后
安抵巴黎
法大總統設延歡迎

巴黎二十日同盟電　英國皇帝皇后、十九日午後四時五十分、在露普蘭大總統以下法國政府首腦部之歡迎中、安抵巴黎、卽入閣、特爾雀瑞宮、露普蘭大總統所主持之貴賓館、該夜滿臨在愛里之公式歡迎大晚餐會席上、由法大總統、作英法協調之演說。

英法兩外相
舉行會談
對各問題交換意見

巴黎廿日電　侍從英國皇帝訪問巴黎之哈里福克斯外長、二十日起、與達賴台愛總理及卜內外長、開始交換重要意見、卽哈里福克斯、卜內兩國外長、二十日正午入法國之外交部、開始會談後、相偕蒞臨卜內外長所主持之歡迎英國皇帝之午餐會、預定午後加入達賴台愛總理、繼續會談、會談之內容、預料爲連互歐洲政局之全般情形、而以英法提攜強化策爲重要議題、巴黎政界、認爲英法軍事問題之協力、更可強化、頗能期待也。

蒙疆聯合會
擴大強化組織

張家口二十日同盟電　蒙疆聯合委員會、爲應付最近內外諸情勢之推移起見、感覺有擴大強化之必要、頃在聯合委員會協議、將改組案上程審議之結果、察南晉北蒙古聯盟三自治政府代表之間、業已蓋印完畢云。

酷暑下日軍奮鬥
國民應同甘苦
日中央物價委會提議
禁止使用冷房之設備

東京二十日同盟電　在一百度或一百四十度之日本內地、所絕對想不到之殺人的酷暑之戰線上、在繼續血汗戰鬥之日軍將士之苦鬥、實不能言喩、爲緬思其苦鬥起見、此次禁止冷房設備之問題、乃正在日政府商省之中央物價委員會討議中、想不久東京市內之冷房設備、卽能息影、在東京市內有冷房設備之大建築物者、約一千家、劇場及其他娛樂場約四百家、而此項消費、亦可謂不妥當、卽使利用涼水之冷房、自地下取水、亦須電力、亦爲一無謂消費、自己出汗、然而後始生國民的緊張、委員會持此種意見、向卽在討論中、觀測二十三日之委員會、當能採取一律禁止使用冷房之方針云。

掃蕩晉南黨軍
日軍繼續前進
敗殘黨軍已四分五裂
食糧缺乏竟大肆掠奪

石家莊二十日專電　山西黨軍、自受日軍猛攻擊後、殆全潰滅、現今山西省南部地方、已不見有集團的存在、敗退之黨軍、擬挽回敗戰、乃由山西安企圖向○○方面集結兵力、日陸軍部隊對此、連日冒豪雨、泥濘沒膝、隨處擊破黨軍部隊、勇躍向○○方面繼續前進中。

又電　日陸軍各部隊、對山西敗殘黨軍掃蕩戰、殆已成功、而敗殘黨軍、亦自知難操勝算、如始終追隨蔣介石之抗日戰、殊無意義、故士氣消沈、全無戰意、加以彈藥糧食、極感缺乏、只有逃入山岳之一途、卽因日軍之活躍山西、與漢口之聯絡、已完全遮斷、及至最近、黨軍乃以鴉片支給各部隊、而使發售得錢後再行購買民間食糧、其手段頗爲姑息、現以西路各縣山岳地帶、食糧缺乏、達於極點、離石中陽附近之共產軍及山西軍、與匪團等、大肆掠奪、民怨沸騰、有熱望日軍保護之狀態、因此蟠踞山西蠢動之山西軍及共產軍、將來必受日軍與民衆之挾擊、最近已呈四分五裂之狀態、有紛紛逃入山岳地帶之腹地之勢。

救濟黃災
振興委員會
救濟計劃擬定

北京二十日同盟電　臨時政府、此次設立河南黃河水災振興委員會、該委員會分救護組、收容組、工程組等三組、一、難民之救護及保護、疾病之診療與夫食料之分配、一、難民之收容、一、指導決潰堤防之修理恢復及其他如掃水工事、難民之復興與建設工作等、樹立處置黃河水災之根本計策、而付諸實施云。

恢復魯省
教育機關
添設中小學

濟南二十日電話　山東省內教育機關、自事變以來、遂告停頓、現得日軍特務機關之協力、在新指導精神之下、傾全力恢復、現已開學者、有新規小學校四十二所、新教育機關、亦設立三處、省公署教育廳、更獎勵於各縣增設小學校、乃首將公署所在地之中學校、師範學校開學、合計共設立學校十四所、而文化機關、在濟南設有山東圖書館、注力於民衆教育、但小學校開設之經費、正向財政廳請求須支出五十萬元。

蒙疆政府設立
新京辦事處
滿洲國在察亦設代表部

張家口二十日電　滿洲國政府、曩於張家口設立蒙疆駐箚代表部、現派遣何俊介氏、強化滿蒙兩國之親善提携、乃於新京設立蒙疆聯合會辦事處、業於十九日由定例蒙疆聯合委員會通過、近將物色人選、派遣理事官及屬官各一名赴新京。

英派特使
赴加拿大
交涉兩國航空　製造大量飛機

倫敦二十日電　英國政府派遣威靈登爲航空特派使節、至坎拿大代表飛機製造廠之倍淇社長同行、此去之目的、有關坎拿大與英國間之航空關係、及大量製造飛機等之交涉云。

餘墨

◇從三民主義上講以及黨人口中說、過去中國似乎沒個完人、然而中國人類並不是由黨產生的、中國民族過去果然沒有好人、決不會有五千年歷史、有人批評國民黨是「前不見古人、後不見來者、念天地之悠悠、獨愴然而涕下」、眞使人滑稽的掉眼淚、◇「朕躬有罪、無以萬方、萬方有罪、罪在朕躬」、古來的帝王對天下事這樣負責、國民黨怎樣呢？把國家社會弄的稀爛糟糕、卻把不是完全推到民衆身上、自己大表其功、處在黨治下的民衆何等倒霉、◇只管黨人批評「中國民族是一盤散沙」但事實表現只有黨府對不起人民、人民決沒有對不起黨府的地方、如果這些人民是處在政治清平法律公道的國家、豈但不是散沙、正是頂堅固的基石、◇明崇禎帝煤山自縊的時候、披髮跣一足、表示自己不德、並書其襟曰「請碎朕尸、勿殺朕民」、臨死還想保全民衆、如今黨軍敗退、在山西南部是縱火焚燒、在長江黃河一帶是決堤放水、恨不能自己先把人民殺盡、焦土政策就是這樣狠毒、崇禎帝何其仁、黨府人物何其忍。

本社添募派銷員

以有派銷報紙經驗者爲合格待遇優厚應募者每日上午親持履歷書到本社營業局面洽

青島治安維持會總務部教育科通告　第　號

查本市市立男女中學校亟待恢復以應需要所有現住本市失學之男女中學生應自七月一日起至七月三十一日止到本科報名以便統籌辦理期限緊迫切勿自誤特此通告

中華民國二十七年七月一日

青島治安維持會通告　第　號

本會擬招標修理前貴州路及朝城路小學校舍定於本月三十日上午十時（新時間）在本會事務股開標凡願承辦此項工程者可自本月十九日起至二十六日止每日上午九時至十二時下午四時至七時到本會事務股領取標函填明價格攜同保證金屆期來會投標特此通告

中華民國二十七年七月十八日　會長　趙琪

青島治安維持會警察部通告　第　號

爲通告事案查本部奉令檢查廣播無線電收音機登記及給照一案業於六月六日施行並分登中英文各報紙通告在案惟自布告後來部登記者固不乏人而觀望未來者尙居多數茲特再行通告統限於一星期內遵章來部登記並飭各分局查催外特此通告週知

中華民國二十七年七月二十日　部長　戚運機

營業科目

五金部　五金機器、黑白鐵管鐵板絲紡織礦山鐵道用品洋灰油漆自行車及各種零件建築材料工業材料
雜貨部　各種香皂各種化粧品各種花布各種白粗細布洋針殺蟲藥水各種雜貨
土產部　落花生　生油　生餅　肥田粉　麵粉　白米　砂糖　麩皮　綿花　各種雜粮

青島冠縣路三號
大青洋行本行
電話二〇二二、二〇二一號
冠縣路五號零售部　電話五七二四號
奉天六路六十一號東鎮支店　電話二二五〇二號
支店　大連　濟南

富農捷徑

自神農氏教民稼穡遂有農業之立場故云民爲邦本農爲國基但欲期農業發展必求土地膏腴方能出產豐富欲期出產豐富尤須使用財神牌肥田粉自能收獲滿意獲利培莊望農界同胞請試用之自知言之不謬

肥料巨擘　財神牌肥田粉
殺虫衛生　財神牌潮腦丸
經濟神効　名符其實

山東省總經理　萬昌洋行
青島寧波路一號
電話二二二四　三〇一一號

時論

蔣何以對中國軍士

蔣於抗戰之始、即對全國軍士宣傳軍事準備何等堅固、外援何等可靠、戰事一啓、必操勝算、見諸事實者則有以中國民脂民膏換取之武器、以人民勞力作成之深溝巨壘、蔣氏泰然宣示於衆、以此誇爲天下無敵矣、黨軍軍士、知識低下、昧於世界大勢、器小易盈、坐井觀天、亦以此爲天下無敵、可以一戰矣、於是未戰而驕、一戰而敗、一敗再敗、至於一敗塗地、戰爭幾閱一年、黨軍之死亡已愈百萬、而今未死者雖已澈悟前者所見太小、黨府宣傳之虛斷盜、死於夢中、此蔣難對中國軍士一也。

語云『齊之技擊、不可以敵魏氏之武卒、魏氏之武卒、不可以敵桓文之節制、桓文之節制、不可以敵湯武之仁義』、凡軍事之動、非一動之爲利害也、必須動合仁義、律以節制、然後可以臨大事建大功業、乃中國軍隊科學發達時代、致之勞刀要挙、且驕之日、此中國國術派別複雜、紀律毫無、不思統轄而蝦煉之、致以時代戰術、以應非常、乃於二十世紀、世界無匹、棘門壩上之兒戲、絕不如此、而臘筋簡單之兵士、復以『訝門』『撥月』之姿式自矜萬人敵、及至砲火怒發、彈丸橫飛、刀不及出鞘、人不及施巧、竟至卒無以應、潰敗死亡、以科學昌明之今日、文以拔擊低能、而又縱之驕之、使就死地、此蔣難對中國軍士二也。

養兵要旨、雖千頭萬緒、其綱要則不外『嚴督而訓練之、豐犒而優遊之』、今黨府養兵、平時既乏嚴督訓練、所訂餉額極微、軍用供給、十九不足、外人譏中國軍隊爲花子集團、實非過虛、兵士待遇如此、而黨府高級官吏、私人積蓄動輒幾千百萬、只知挾此花子集團以重自己權位、此花子集團之大多數可憐虫、冷暖饑渴、勞役死亡、曾不稍介於懷、此蔣難對中國軍士三也、有此三端已失統兵大員豐格、乃今變本加厲、更有甚於此百倍者、爲蔣權使之中國軍人寧不察之乎！

蔣政權挫敗之餘、依靠赤色保障之謬見從深、據報載漢口現狀已爲赤色籠罩、該處現有蘇俄之駕駛員二百餘名、多數着飛行服裝、招搖過市、狂嫖爛賭、絕無紀律可言、據云此項飛行員月薪每人五百元、黨府此舉尤覺愧對中國軍士、蓋中國軍士每月六七元尚常常拖欠、而一俄人之開支幾抵中國軍百人、視赤色兒何其高貴、視中國人何其卑賤、此輩蘇俄人員果能稍挽黨府之頹勢乎？吾知必有不能、如其耗此巨款與赤色兒揮霍、寘不如以此犒賞中國軍士、然崇信外力之黨府、必不肯爲、總之蔣介石之舉動、無一處可對中國軍士、而此次抗戰戰爭、使中華民族自相殘殺、又不僅辜負軍士而後已也。

英應對黨府絕交
促進日英更友好關係
乃遠東和平唯一策略
英海軍重鎮巴利大將發表論文

東京二十日同盟電　歷任英國海軍省情報部長、地中海第三巡洋艦隊司令官、海軍大學校長、一九三六年退職現役爲英海軍界的重鎮之爵士巴利、特甫巴爾大將、在『軍港』雜誌四月號內發表、以『就作戰上而觀的太平洋之現實』爲題之論文、該論文徹底批評英國之外交政策、吐露在東亞方面、關於日本之公正意見、頗足注目、大要如次：

廢棄日英同盟之時、日本對英國之態度、甚傷感情、而邇來日英兩國之關係、遂不能恢復昔日之親善、最近建設英海軍遠東作戰根據地之新嘉坡、與日本約有三千英里之距離、該英艦隊攻擊日本海軍、非至遠距根據地二千英里、離本國一萬二千英里之中國東海作戰不可、若更進出至日本之近海作戰、則有保持日本艦隊的五成的艦隊之必要、而英國海軍出動全體艦隊赴遠東、實不可能、又希望美國援助英國之事實、不能期待、因美國一般之感情皆反對援助英國戰爭之行動、苟此時提議列國放棄對黨府之關係、必引起多數國聯理想主義者之惡感、但黨府目前之現狀、難得何種結果、仍繼續空虛之希望、不能期待自外國方面何等之援助、若將此儼然之事實、明白向黨府勸告、對于黨府之本身、實有最大之利益、蓋從來外交的煽動不能信任、而威嚇亦無效果、總之、予認爲使遠東方面之和平、除英國對日本取更友好之態度外、別無他途云。

日滿軍對滿蘇國境
嚴密佈置警戒

滿蘇國境洋飯坪二十日電　日軍之警備滿蘇國境、當局佈置嚴密之警戒陣、嚴重監視自海參威蘇聯軍隊之行動、十八日蘇聯飛機、由張鼓峯夜間偵察滿鮮之領土、此外似由卜斯脏溝飛來之蘇聯水上機、此外十七日亦有越滿洲國境偵察之蘇聯飛機、蘇聯國境之警備軍亦呈異常之行動、十八日午後、送走攜帶出由日軍國境警備當局本部之重大決意的文書之使者後、以拉加吉國境監視所爲始、配備南部國境線之蘇聯國境部隊、陷入異常緊張之狀況、部隊間之往來、二十日晨較十九日更爲頻繁、張鼓峯蘇聯軍之後方、依然增加兵力、急亟構築陣地、即在山腹之南方、亦築掩兵壕、極力繼續因持張鼓峰陣地之態度。

英法兩元首會談
維持世界和平
並望兩國間諒解提攜
歡迎會席上兩元首演說

巴黎二十日電　歡迎英國皇帝喬治六世、及伊利莎白皇后兩陛下蒞臨巴黎、露普蘭大總統、十九日夜、特開盛大之大晚餐會於愛理瑞宮、席上法總統致歡迎辭、喬治六世陛下致答辭、其內容如左、

總統歡迎辭

露普蘭大總統之歡迎辭、歡迎英國皇帝皇后兩陛下之事、法國國民、不勝慶賀之至、而可以進行維持和平及尊重國際法、各自之義務、爲實現歐洲之廣汎、且一般之安全與提攜計、國家各一般不可缺少、如英法兩國之共同諒解、然英法兩國之諒解提携、並非排他國、亦不妨礙與他國提攜的、

英皇答辭

對於露普蘭大總統閣下及巴黎市民之歡迎熱情、深切感謝、余自即位以來、最初之海外旅行、爲訪問巴黎之事、非常欣喜、英法兩國之協調非排他的且決不以第三國爲目標、余所深切希望者、成務世界平和政治之困難、及妨害人類的福祉之經濟的困難、藉國際的協調而解除之事、此兩元首之演說、強調兩國之親善、且力說不改變以擁護和平爲目標之政策、巴黎政界、頗重視此事、對于五月希特拉、墨梭里尼兩巨頭表示德意兩國共同之理想、而喬治六世陛下及露普蘭大總統、陳述藉民主之義、遠非到和平與正義不可之點、頗足注目、然英法之協調、力說不以第三國爲目標之事、不可忽視、又露普蘭大總統、主張在國際法之範圍內、爲維持和平有不斷努力的必要之旨、對于歐洲紛爭、欲實行法國之義務上、似暗示向英國要求協力云。

嚴防暴力團活動
緊急佈告取締
滬公共租界警察強化
懸賞搜查暴力團份子

上海二十日電　上海公共租界工部局、因鑑於抗日事件頻發、特將從來附與警察當局之緊急取締權、更加一層擴大、業於十八日發表緊急佈告、關於今後懸賞搜查暴力團、及今後將暴力犯罪者引渡軍隊、與驅逐出境之處分等、其取締強化策略如左：

一、如有對公共租界內武裝隊攻擊者、即引渡該軍隊。

二、在公共租界內、如有依武器而犯罪者、即喪失居住公共租界內之特權、而驅逐出境。

三、工部局警察、爲搜查隱匿武器者、不問公有與私有、而有搜查一切建物之權限。

四、如提供逮捕暴力團員之情報、即給以五千元以內之賞金。

五、如提供隱匿武器而查獲者、亦給予相當賞金。

六、在公共租界內、凡未經工部局當局許可之武器、或所有爆發物、或參與計劃暴動、及有連帶關係者、一律驅逐出境。

魯第二次道尹會議
馬省長之演說
希望與友軍共同協力
維持山東全省之治安

濟南訊、日前在濟南省公署會議室舉行之第二回山東道尹會議席上、馬省長演詞如左。

此次會議、是第二次道尹會議、自省公署成立、省長及各廳長、濟南市長及道尹、同時發表、各道尹赴任以來、已有三四個月之久、各道尹關於治安、民政、財政、建設、教育、推進之力、各有所長、因地方情形不同、故所有推進之快慢、亦有不同之處、各道尹自到任後、土匪亂黨、擾亂不休、在各縣雖委任知事、已有四十餘縣、其不能入縣城者、還有半數、因道公署及各縣公署、無保衞團之兵力、對於土匪之擾亂、就無法彈平、以一切要政、多被停頓、徐州打破以後、黨共退路斷絕、紛紛北竄、目下青紗帳起、地方治安更覺重要、若治安一日不能恢復、則行政一日不能推進、人民痛苦亦無力解除、現在機關長友邦軍部、對於土匪擾亂、治安處置、擬成立治安調整委員會、必須中日兩國人士、群策群力、解除人民之痛苦、對於土匪、凡屬良善能棄暗投明者、皆能收撫、可編爲道縣保衞團、以開其自新之路、

共保治安

凡屬頑梗不化、賊心不死之徒、必須嚴行緝拿勦辦、此次會議、希望各位道尹、對於共黨宣傳之餘毒、當如何掃除靜盡、實行日華親善、實現東亞和平、方不負機關長軍部援助之盛意、及臨時政府之任命、對於本身所負之責任、均當奮勇邁進、勉力而爲、此本省長對於各道尹之希望也。

威海法院
決定恢復
已呈法部核示

威海訊　山東高等法院烟台分院院長張宗蔭、茲以威海衞一隅、華洋雜處、人民訴訟向繁、今該處政治既就軌道、應即恢復司法機關、俾便處理民刑訴訟事件、故特具呈高法院、請准恢復威海地方法院、高法院據呈後、以所請各節、尚屬實在情形、況對於此事、早有詳盡之計劃、已據情轉呈法部、請予核示云。

七月中旬
日本對外貿易概況

東京二十日電　日大藏省發表、七月中旬對外貿易概況如左、（單位圓）

輸出七二、四五九、○○○

輸入七一、八四二、○○○

合計一四四、三○一、○○○

出超　六一七、○○○

一月以降累計、

輸出一、四二七、一九二、○○○

比前年同期減少三四七、六八九、○○○元

輸入一、六二九、二五五、○○○

比前年同期減少八四八、三○七、○○○元、一月以降之入超、累計二○、六三、○○○元、

發展農村建設
實施民生自衞
濟南渡邊特務機關長
參加道尹會議之訓示

該會議席上渡邊特務機關長之訓示講詞如左：今當馬省長會同諸官舉行第二回道尹會議之際、得述所懷之一端、乃本職所最認爲光榮者。夫日華乃東亞之兩大雄邦、極應共存共榮、相携以達東洋和平大目的者、此實天命也、然以蔣介石爲中心之國民政府、縱容共黨以誘導東洋赤化、

或使中國

成爲羊頭狗肉之白人侵略地、本末混同正邪、而專事抗日侮日、顚倒本末、遂招來今日此種不幸之事態、雖然今次之事變、可謂上天之激怒與鞭打、藉此兩國得返歸眞正東洋和平之本道邁進東亞百年之大計、轉禍爲福、故勿寧可謂應慶祝者也、諸官立於大局觀點上、將毀譽褒貶置於度外、以極救民生塗炭之中爲己任、在道公署成立三個月之困苦缺乏中、逐漸致力於行政機構之實完整與民心之收攬、其成績昭然若揭、此實爲本職所不勝感激者。

在今日之

情勢下、最重要者、即治安之肅正、諸官應以此使命爲根基、先致力於治本的治安工作、而治本工作之第一要義之農村建設、其中對於民生自衞組織及其訓練、承希諸官將勵各縣知事及其部下速奏完璧之成效、（中略）諸官對於今次日本之出兵目的、使爲了解者、更希將此眞意普及於一般住民、而對於皇軍及日僑間、亦唯有諒解之關係、本職今次爲使諸官及各縣知事、易於執行其職務起見、將派遣連絡員於各地、嗣後務請與此等人員同心一體、採其長而用其能、互敬互愛、以示中日親善提携之模範、（中略）時正炎暑酷熱之際、切望各位自重自愛、而對於明朗山東省建設、有莫大之奮鬥、右述所見、聊作訓示。

高密縣公署
正式成立
縣知事單仲市同時舉行就職

高密訊　本縣自經皇軍蒞臨成立治安維持會、公舉單仲市氏爲會長、整理縣政、復興常態、且籌備縣公署、佈以新政、由省公署發表前會長單仲市繼任縣知事、茲以組織妥善、已於本月十日在縣公署舉行縣公署成立與縣知事就任典禮、除縣公署全體人員外、來賓計有大日本軍高密警備隊長、高密縣宣撫班長、及各位宣撫官、魯東道駐高辦事處代表、郵政局長、及各機關代表、婦女協和會、各小學師生、共有千餘人、典禮極爲隆重、茲將縣知事訓話原文、採錄如後、

縣知事報告訓話、本縣自去年舊曆臘月十一日被軍隊將地方公欵約十萬元、席捲而逃、即成了一個無主無依的形勢、人民惶惶、散沙一盤、無法收拾、幸紳商各界人、急組維持會、尚無頭緒、十三日日軍到高、蒙推鄙人爲會長、鄙人本無才學、然義不容辭、只得勉任其艱、幸有宣撫班到來、一切指導、漸有眉目、至今已六越月、又蒙省長委敵人爲縣知事、縣公署之籌備、均已就緒、擇於本日公署成立、併宜誓就職、惟鄙人德薄能鮮、毫無政治學識、實難勝任、然既蒙宣撫班長之推薦、省長之委任、以及全縣父老兄弟之依託、鄙人亦何敢不竭盡駑駘、爲桑梓勉籌一切、是望各局科長及各職員、群策群力、共濟時艱、以爲地方謀幸福、鄙人亦可收借助之利、以此各局科長職員等、務各本良心、實行日華親善、永保東亞和平、庶不負今天警備隊長、宣撫班長、與各機關各團體、及全縣父老兄弟期望之殷、鄙人與各局科長各職員等、亦可告無罪於鄉里也。

日文部省
藝術展覽會
決今秋照常舉行

東京二十日同盟電　關於尚未決定而極爲注目之今秋第二次日文部省主辦之圖畫彫刻展覽會、乃於十九日午前之美術最高顧問會議之結果、決定聽任文相辦理、故荒木文相、乃於是日午後、又於文相官邸、招致文部省首腦部詳細聽取情勢之結果、以爲一國之美術、應表現該國之民族精神及文化、於今之非常時局下、眞應藉美術而發揮日本國民之氣魄、遂決定如豫定舉行、準自十月十六日起、開至十一月三十日止、然題材內以加入『非常時之現狀』爲條件、而對於美術的大作主義、特加限制外、對於使用材料、亦加少相當之考慮云。

日憲兵司令
田中中將
乘輪抵門司

門司二十日同盟電　新任憲兵司令官田中清一中將、乘日滿連絡船鴨綠江丸、於二十日午前六時過門司、仍乘該船、乃於午後一時駛神戶。

魯留日同學會
新民分會
舉行成立式

濟南訊　山東留日同學會籌備成立之新民分會經多日之籌備、已就緒、并將章程擬定、十七日上午十時在青年會大禮堂舉行、山東留日同學會新民分會成立大會、到有各機關來賓及馬省長代表馬知辛、新民會山東指導部藤井次長、齋藤、島田、宇慶各科長、賈資厚各委員、機關長代表、西田顧問、省署建設廳長莊維屏、宣傳室主任李紹白、以及留日學會會長朱桂山、副會長俞康德、全體會員等、共約一百餘人、振鈴開會後、由朱桂山、俞康德爲大會主席、鄭瀛川司儀、田書麻、王欽市紀錄、全體肅立、向會國旗行三鞠躬後、首由會長朱桂山致開會詞、次由副會長俞康德讀宣言、朱經古唱報告籌備經過、又由朱會長代表全體會員宣誓、繼由省長代表馬知辛致訓詞、新民會山東省指導部部長次長致訓詞、機關長代表西田顧問、來賓賈資厚、李紹白先後講演、末由朱會長致答詞、時至十二時呼口號、攝影、禮成用茶點各散云。

各縣公署

泰安縣
指導部成立

又訊　新民會山東省指導部成立以來、由馬部長及藤井次長指導督促之下、對宣撫救濟、感化諸工作、進行不遺餘力、成績頗有可觀、現爲推進新民主義、表現新民精神、以期建設新興中國之進展、特擬先在鐵路綫交通便利之各大城市、設立縣指導部、開藤井次長已由濟南下、赴泰安、指導泰安縣指導部之籌備、諸項大致就緒、刻已定二十日舉行新民會泰安縣指導部成立大會、將來該縣指導部部長一席、即由該縣知事張化成担任云、

法國佔據西沙島
中日合作開發
將來發展實未可限量
應從速向法當局索還
【二】

五、中國人民、好高鶩遠、常好清淡、唱高調、而失之於不精純、對於邊疆、自然亦是這樣的、口裏天天大喊着邊疆問題、事實上邊疆現狀、並不知道、有時自己所不能說得情楚的邊疆情狀、歐美人反倒比我們知道得很多、就像西沙島問題、恐要盡量搜羅一點有關文件、亦很不容易呢。

六、我國內地、交通尚不發達、更談不到邊疆、西沙島雖然是交通很便利的地方、但是當局堂高廉遠、亦自模糊不清、況且黨府成立以後、從不曾對邊疆有過什麼設施、今日的問題、自非起自偶然。由以上幾項來判斷、西沙島問題的發生、都不是無故而來的事實。

法國垂涎　西沙羣島、恐怕不是一天半天的心願、當民國二十二年法國突然佔據西沙島附近的團求群島中九小島、當時黨府亦曾提過嚴重交涉、結果亦等於無聲烟炮、並不曾獲得點回響、現在乘我國局勢未靖、又佔領西沙羣島、當然預先可以測得到並不值到大驚小怪、想到黨人勾結外人、不過是自掘墳墓、他們甘心拿國家土地、作求人可憐的禮物、其他犧牲、當更弗恤、即使日軍將來不消滅他們、他們亦必被歐美宰割而消滅、況且西沙羣島、蘊藏着極豐富的燐礦、現在

友邦人士、在那裏經營的很多、假如中日兩國合作、從事開發、將來發展、實未可量、我們應該趕快的向法人索還這塊土地、縱令黨人因爲輪運便利、而甘心供讓給外人、我們亦不該坐看這塊肥沃的土地喪失了、作將來榨取我們的根據地、關於西沙羣島問題、我們主張實行以下幾件事。

一、臨時政府是現在的中國政府、不應坐視黨人盜賣國土、應即向法人提出嚴重抗議、不承認佔領該地。

二、吸攬中國人才和友邦專家合作、從事邊疆考察。

三、加緊聲討黨人、和打倒歐美之野心。

目前法人　聲明、佔領西沙羣島、其實法人此種企圖非自今日始、我們知道、法國一九三三年時便派遣艦隊停泊於西沙羣島並驅逐了當地土民、佔領了西沙島、當時前黨府裝模作樣的提出抗議、但法人置若罔聞、不過當時的法國、並未聲明佔領了、吾人要把東南邊疆與法屬安南作一個全面的觀察、法人不惟要占領我國的西沙群嶋、並且由於西沙羣嶋之被占領、在地理的形勢上、吾人即可看出來、法國東方唯一軍港、便是安南半嶋東岸上的海港、這是法人在遠東軍事根據地、及安南的海路與陸路交通唯一要地、如果法人欲使此海港得到十分安全那他必需佔領西沙嶋（未完）

啓事

本報自六月一日革新以來、爲期有副讀者諸位之雅望起見、向即設法改善各種設施、極力擴充內容、不遺餘力。茲更自昨日起。使用新鉛字。而刷新報面。不過恰當新舊更替過渡之際。新鉛字不得充分發揮其美。實爲遺憾。但由此次之使用新鉛字。本報篇幅乃大爲擴充一事。尚祈讀者諸位注意之。卽舊鉛字原爲每行十字每欄八十行。而新鉛字乃爲每行十二字每欄九十六行。其字數之增加。每欄達三百五十字之多。如統合全報面計算。則其增加字數實爲三萬六千五百餘。本報向來卽將全報面向讀者諸位公開。而此次因使用新鉛字。而向讀者諸位公開之報面。又得擴充如此。深引爲慶事。尚祈讀者諸位更爲利用是盼。

青島新民報社啓

北京輔仁大學招生

一、系別　1.文研究所史學　理研究所物理學　2.本科（甲）文理教育三學院暨美術專修科一二年級男（乙）文教院及理學院數理系數學組一二年級女

二、報名地點　青島德縣路聖功女子中校

三、報名日期　七月二十一日，二十二日，

四、報名手續　報名費兩元，二寸像片三張，並呈繳畢業證明文件

五、考試日期　七月二十五日，二十六日

六、考試地點　青島德縣路聖功女子中學校

七、簡章　備有詳章，逕到聖功女中取閱或函索均可，並設有免費名額詳見簡章

招募熟手工人啓事

一、鏇床鐵工　四十名

二、翻沙鐵工　十名

三、電氣職工　十名

應募者可攜帶履歷書於每日午前九時赴荷澤四路十四號青島工廠事務所考驗再行決定採用與否合格者按照技術程度定薪薪金從優

青島工廠（浦賀船塢會社）

滿洲水產販賣株式會社

營業種目

草包大嗎哈魚　鹽大嗎哈魚　新卷大嗎哈魚　美國大箱青魚

鮮大青魚　朝鮮小青魚　大嗎哈魚　明太子　仁川小海米　朝干

貝海參　海茄子　洋粉　蛤干　魚籽　大頭魚干　烏魚干　樓干　長

切海菜　海菜　洋葱　蘋果　柑桔　地豆　豆種　栗粉　冬菇

紅糖　新聞紙　膠皮鞋　草繩　草簾子　地豆　北海道產各種豆類

建築用斯達古灰　各種紙麻刀　漁船集魚用及各大小工廠用瓦斯燈

日魯漁業株式會社北支特約店

日本鮭鱒販賣聯盟會北支販賣店

日本柑橘組合製果特約店

其他產地組合直輸入

青島冠縣路五十九號

青島出張所　電話　五三六五　四八二○

本社　大連市加賀町四番地　電話　五八二五　四二五四　宿直增設　主任住宅　五八二五　三一二七

出張所　奉天　哈爾濱　海倫　函館　山城鎮　蛟河　綏化　小樽　西安　敦化　通化　牡丹江　四平街　石江　根室　新京　勃利　清津　錦縣　佳木斯　齊齊哈爾　天津

明治仁丹糖

各大食品店洋貨店均有代售

青島膠州路六號地門牌二一五〇號

明治製菓青島販賣所

電話五四二四號

復興建築用材
（在庫豐富）

濱恒木行

事務所　製材工場

電話二零一四　二四三六番

青海路十七號

昌樂路一號

匈意兩國首相及外相 舉行重要會談

意大利在羅馬柏林樞軸之旗下 聚集巴爾幹諸國對抗英法協力

意有使匈參加支持之模樣

羅馬二十日電　匈牙利首相依姆萊台、及外相康約兩氏、與意大利墨索里尼首相、及齊亞諾外相間、關於中歐之政治經濟問題、連亘三日、舉行重要會談、該會談之中心議題、乃檢討德奧合併後、中歐之新情勢、而墨索里尼首相、在此會談內、向匈牙利首相、似有要求積極協助柏林羅馬樞軸之模樣、即意大利在羅馬柏林樞軸之旗下、聚集巴爾幹諸國、對抗英法協力、故一般觀察墨索里尼首相、傾注全力、使匈牙利參加支持云。（寫眞爲意首相墨索里尼氏）

張鼓峯事件之推移

滿洲國外務局 研究對策

蘇聯方面如仍不反省 滿洲國即先中止交涉

新京二十日電　因蘇聯兵士之不法越境事件、十八日舉行於哈爾濱之下村、克滋納與夫會談之詳細內容、十九日雖尙未報告滿洲國之外務局、然外務局徵諸蘇聯方面之態度、十八日之會談、事實上似已決裂、然滿洲國方面、再三披瀝誠意、對於蘇聯兵士之不法越境、嚴重要求從速撤退、使蘇聯承認張鼓峯、無論就法律上、或實際上言、皆爲滿洲國領土之事、若蘇聯方面、此時有明確劃定國境線之意思、不妨以公正之態度、開始交涉、設蘇聯方面拒絕此事、滿洲國由其重大決意之見地、十九日集合首腦者於滿洲國政府之外務局、研究對策、該席上論及蘇聯方面、仍不反省、自無意與蘇聯政府和平解決事件起見、先中止交涉、出此強硬之意見、故事態仍足注目也。

派遣軍使 尙未回歸

南部滿蘇國境二十日電　十八日夕刻、自南部滿蘇國境本部派遣軍使、至蘇聯之烟秋警備司令官處、至二十日午前七時三十分軍使尙未回來、故現地之日軍方面、頗爲懸念云。

蘇聯繼續不法射擊

虎林憲兵隊員 岩出伍長負傷

新京十九日同盟電　六月二十九日在虎林附近之烏蘇里江上、發生滿人漁夫及漁船被綁之事件、虎林憲兵隊之岩出代治郎伍長連同滿洲國警官四名、爲檢察前述事情、十八日午前自虎林出發溯航烏蘇里江、突然受自拉夫斯基的蘇聯陣地之不法射擊、岩出伍長左大腿部遂負槍傷、一行抱住該伍長、退至虎林、日方對於繼續如此不法射擊、及非法綁人的蘇聯方面之態度非常奮激、十九日午後六時、滿洲國外務當局、經駐哈爾濱之蘇聯總領事館、向莫斯科政府發出嚴重抗議云。

日向蘇聯嚴重抗議

東京二十日同盟電　關於虎林憲兵隊之岩出伍長一行受蘇聯兵士之不法射擊事件、日本外務當局有重大關心、直立在與滿洲國現地及陸軍當局連絡、相次對於蘇聯方面之不法行爲、訓令重光駐蘇大使向蘇聯政府提出強硬之抗議云。

萬能床

紐約電　近有人發明之臥床、名爲二十世紀床、該床上設置有電話、無線電、書箱、及窗戶啓閉機關、室內溫度調整器、無一不備、吾人備此一床、可以收聽無線電、可以讀書、可以與外間通電話、身不離床而享受一切舒適之生活、豪華奢侈、可見一斑。（寫眞即萬能床之裝置）

蘇聯遠東大旱 農產物全滅

農民資金強制購買國債 被綁去之滿人歸來談

新京二十日電　六月二十九日向烏蘇里捕漁中之滿人漁夫劉某、被蘇聯之官憲所綁去、受非法之調查後、十七日業已釋放返歸虎林、劉某談及當時之事情如左、本人在捕漁中被蘇聯之貨物船退及而綁去蘇聯憲官詢問滿洲國之狀況、本人答稱不知、當時調查中担任通譯者、乃生於山東省之中國人、僅我等二人之時、該華人謂本人欲逃赴滿洲國、然見格伯烏嚴重之監視、及脫亡者被槍殺之事、故無此決心、更從其口中得悉蘇聯之遠東地方逢非常之旱災、農作物幾乎全滅、農民雖蓮來資金、但全被強制的購買國債、一部落內一農民、發生暴動而全部即遭逮捕槍殺、本人被扣二十日間、食物之苦、僅足繫命、實痛苦不堪也。

英法兩國首腦 以英皇訪法之機會 會商各問題

關係全歐政局英法提攜強化策 法外部午餐會頗足重視

巴黎二十日電　乘英國皇帝訪問巴黎之機會、侍從喬治六世赴法之哈里福克斯英國外相、預料在巴黎與達賴台愛內閣總理、及卜內外長間作關於外交問題之重要會談、法國政界、認爲因此英法提携、更可強化、其結果頗可期待、以此意義、法國外交部內卜內外長所主持之歡迎午餐會、乃提供英法兩國政府之巨頭交膝懇談之機會、頗足重視、而該席上交換關於以捷克問題爲始、西班牙問題、對意調整國交問題等之意見、且必討論關係歐洲全般政局之英法提攜強化策、可以預料也。

蘇聯 構築近代化 要塞

列寧格勒兩港 決定五年計劃

華沙十九日同盟電　本地某報揭載、據十九日列寧格勒之情報、謂蘇聯當局、爲應付歐洲各國之擴充海軍、痛感有強化防備列寧格勒方面之必要、決定關於列寧格勒及喀琅斯塔得兩港附近之五年計劃、構築近代的要塞云。

訪問英倫 德國烏台曼大尉

傳與軍縮問題有關

倫敦二十日電　每日快報刊載消息如左：被稱爲德國總統希特拉氏的肱股之烏台曼大尉、十六日自柏林乘飛機至克洛依特飛機場、目下暫住於倫敦中。又哈瓦斯通信社之觀察如左：烏台曼大尉之此番訪問英國、與歐洲之軍縮問題有關、即藉軍備之限制、欲調整英德兩國間之關係、負有探聽英國各方面的意見之使命云。

英法通商航海條約 協定正式簽字

業由法國外交部發表 並聲述以互惠爲主旨

巴黎二十日電　英法兩國政府、日前在巴黎折衝英法通商航海條約、而締結協定、十八日午後卜內外長與菲列浦英大使間、已正式調印完畢之事、業由法國外交部發表、且聲述該條約以互惠爲主旨云。

蘇聯政治的黑暗

（轉載遠東問題叢書）

本文內容、指摘蘇俄政治內幕的黑暗情形、蘇俄政府的命令、成了宰割工農大衆的利器、欺騙蘇俄民衆的工具、以致蘇俄一切組織、支離碎解、人民的生活水準、相繼低下、飢餓失業與死亡的人數、逐日增加、暴露所謂共產主義下的蘇俄官僚政治的萬惡與蘇俄民衆的痛苦、不論統治者斯達林如何高唱「共產天堂」之歌、現在的蘇俄民衆已不會被他那種烟霧所惑了、他的聲浪愈高的時候、越見蘇俄政治內幕的不安。

蘇俄自從大革命、大慘殺、大流血、大飢荒之後、總算人民受盡了痛苦、當時的蘇俄民衆、誰都厭亂求治。其他理想的、自由的、平等的觀念、都可犧牲、只要有人出來暫時鎮定這種混亂局勢、給與民衆一點生存的機會、便是求之不得了。

斯達林早就利用這一點羣衆厭惡戰亂的心理、深知永久的革命、絕對不能成功、所以就提出一個五年建設的計劃、以博羣衆之贊助、奪得蘇俄全部之政權、在這種環境與狀況之下、自然有絕大的權威、所以不但第一次的五年計劃、毫無問題、毫無阻障、得到成績、就是第二次五年計劃、也是一樣毫無問題、毫無阻障、很順利的進行、蘇俄總算是勃興起來。因此、斯達林獨裁高壓的權威、雄霸世界的野心、也就日益增大、蘇俄民衆在當初已經甘願屈伏於專制淫威之下、以圖苟存、後來更是積重難返、自新公布人民憲法、斯達林更盡其舞弄憲法與羣衆之能事、一面把人民的權能擴張到無可再大、一面把許多羣衆的權能繼續集中起來、歸到自己掌中、當時的人民、不但沒有人敢反對、竟把一位混世魔王的斯達林、當着解放蘇俄的唯一神聖、此亦足以見斯達林魔力之大、法按之高了。

從表面上看起來斯達林是似乎蘇俄羣衆的救主、可是究其實、則等於爲斯達林送死吧了。例如八、一九案──在莫斯科公佈的托洛斯基企圖再革命案、已事實上證明蘇俄政治的不安定與社會的不平衡、從前列寧最親信的同志──紀樂威、賈米雷等、都被執行槍決、其情形嚴重、就可以想見一班了。

在蘇俄輿論被極度嚴重的統治之下、處第三者地位的人們、雖然感覺有許多可疑之點、而想深知其內容、積不容許的事、不過在蘇俄宣傳蘇俄是『理想的世界、人類的天堂』吧了。那麼爲什麼還會有這類不幸的事情？爲麼還有人要打破這種「安樂天堂」的生活與環境？而且創造這種社會環境的元勳、極有地位的領袖、爲什麼也要加入反動的份子裡去、而爲這種破壞的工作？他們的用意究竟何在、他們究竟有什麼力量？居然敢於從事這種破壞的工作、斯達林爲什麼對於黨的元勳、國的功臣、爲什麼要用這種極刑？諸如此類的問題、都足以證明蘇俄政治內幕的黑暗、這點値得我們認識的價値、茲在下面試略述眞像、以供讀者參攷。

其一、托洛斯基、紀樂威、賈米雷等、本來都是主張永久革命的、對斯達林的國家社會主義的建設、絕對反對、主張長期破壞的、他們只知破壞斯達林的建設、就是等於要破壞蘇俄全國經濟的計劃、奪取蘇俄全體民衆的生活。所以才於一九二九年把托洛斯基驅逐出境、到一九三二年又把紀樂威、賈米雷兩個人開除黨籍、他們在共產黨內的地位與勢力、總算完全消滅、但是他們對於執政的慾望。並未消失、仍然極力企圖、策劃種種的反動工作。

（一）最初、他們是極力破壞經濟的建設、希望國家經濟的混亂與困難、新經濟政策之五年計劃、完全失敗、而致中央內部分裂、他們好再來出頭、誰知斯達林的五年建設計劃歷經困難、結果稍有成就、所以他們的計劃完全失敗。

（二）他們的倒亂國內計劃失敗、于是極力鼓動與外國戰爭、希望蘇俄因與外國戰爭、而致國內政局動搖、他們就好乘機而起、誰知斯達林所主持的蘇俄中央政府、偏偏極力的主持和平政策、不與任何國家絕裂、蘇俄中央政府日愈鞏固、他們希圖引敵國外患以援蘇俄的計劃又歸失敗。

（三）他們企圖內亂與外患的計劃、既是統統失敗了、他們要想再奪取政權的唯一方法、只有組織暗殺團、對於黨國執政的各要人、自斯達林以次都一一用暗殺的方法解決。（未完）

新到

扇面牌 滿丸牌 洗衣肥皂

質高價廉適銷於鄉村 爲此招聘山東各縣經理有意推銷此項肥皂者請到館陶路二十五號木下商店接洽爲要

金元牌豐殖肥田粉

山東總經理 木下商店

青島館陶路二十五號 電話三六九八 二四三一號

金木盛大堂藥房

一般特約批發

大阪	武田長兵衛商店	新藥品
大阪	鹽野義商店	新藥品
大阪	田邊兵衛商店	新藥品
大阪	藤澤友吉商店	醫療器械
大阪	村中商店	衛生材料
大阪	今永商會	衛生材料
東京	大和屋商會	新藥品
東京	第一製藥株式會社	新藥品
東京	三井株式會社	醫療機械
東京	松本器械店	櫻牌醫療器具
東京	後藤風雲堂	硝子器械
東京	蛤木惣八商店	化學器械

青島廣西路三十二號 電話五四四七號

中發號飲冰室

快來飲冰吧！

本號特聘高等技師專製各種冰淇淋冰啤酒汽水等兼售中外烟酒各色罐頭水菓雜貨食品俱全如蒙惠顧或電話通知隨呼隨到

本店主人啓

地址山東路八十五號 電話六二四號

光陸醫院

皮膚花柳科 內外婦嬰科 各種救急診療 預防霍亂注射

備有各種特效藥品 隨到隨診便利患者

時間 每日下午一時起至七時止

院址 山東路南頭三十號前樓

電話 六四六六號

院長 金恆生

介紹國醫岳樂山

燕京岳樂山先生於國醫之學術造詣特深舉凡內婦兒各科莫不擅長近以就養來青琴問暫住鄙八等慨乎庸醫誤人之事時有所聞力向先生懇惠繼續行道藉以濟世活人業蒙先生慨允懸壺診例低廉用廣普救學術淵博存心仁厚如先生者誠病者之福音苦海之慈航也公諸報端用當介紹

岳樂山先生住址青島湖南路五十一號

診例 門診一元 出診二元 車資在外

時間 上午九時至十二時門診 下午二時至六時出診

介紹人 陸夢熊 謝祖元 方聯壁 陳雋如 周家彥 范楚生 汪楚生 蕭文田 船津文雄 韓鵬九 韓蘊靈 陳先我 尹浚一 吳步元 陳荀禪 倪勉之 李德順 楊玉庭 董孝緯 鄒季餘

德利兒

震驚全球著名 世界淋濁專藥

費獎醫 德國醫聖張波度博士顯微鏡下實驗 德利兒藥力眞相

總行上海五大製藥廠

特怕之淋病 惟有淋病患者所排除之尿內夾代之膿汁在顯微鏡下檢驗之有無數之淋毒菌存在此菌實是一種繁殖之微菌患淋諸君有想不到之驚險此菌一日盛之一日如其久而不治有不能種子之望故人云不孝有三無後爲大此所謂也再重之即有生命之難保如要救一上之難請服用此藥能去諸君一切愁事特爲告之

德利兒之特功効

一、服用德利兒第一天時尙未見有其他變化

二、第二天早起小便時即代有藍色尙有很膿菌之汁此乃德利兒之功効達到小便後即比第一天感覺爽快

三、第三天就比第二天好之粘汁徽菌亦少可見効力

四、第四天再驗之又比第三天更少少

五、服用之第五天再驗之可保小便清之淋菌膿汁一切斷根可見德利兒比其他之藥大不相同之特點

專治：淋性五淋白濁、副睪丸炎、膀胱加答兒、婦女赤白帶下、淋毒性尿道炎、男女新淋久毒、陰門炎等。

青島經理處 中西大藥房 華壹氏大藥房 川岸大藥房 金星大藥房 濟南總經理 濟寧總經理 開封總經理 新民大藥房 漢成大藥房 神洲大藥房 南洋大藥房 總經理東亞大藥房 總經理濟衆大藥房 總經理五洲大藥房 各大商埠均有出售 美華大藥房 萬康大藥房 漢美大藥房 杉記東洋 堂大藥房

華振氏藥房

本藥房聘有專門藥學人才調製各國處方所用藥料均選上乘按方調劑準確精良決不以廉價誤人以重道德諸如各國成藥化學藥品及化妝用品等無不俱備定價特廉如蒙惠顧無任歡迎

山東路二十七號 電話四零三四號

北京大仁堂大藥房開設

濟南緯小六路北口

青島分銷處 太和春 金鄉路 萬春堂藥店 高密路 新民藥房 天津路 成記藥行 寗南路 福海藥房 黃島路中間 泰和堂 台東鎮威海路

調經止帶丸

一盒保好無效退洋婦女白帶久而最傷元氣月經因之不調百病因之而生面黃肌瘦飲食無味有時燒冷腰腿酸疼頭暈肚痛赤白帶下之症一盒保好常服延年每付四毛每盒二元服法另有詳單

大仁堂 婦女破血丹

此藥專治婦女經閉不通數月不見腹中積病左條右塊氣聚成癖肚大成形血蠱癆症鬼邪胎病胎死腹內不下一切雜疾癥病凡婦女血水不見之病千方百藥治不好此丸只用一付其病立下重者三付百病化爲血水元氣無傷百發百中孕婦忌服每付三元單料一元六角所購寄費二角

大仁堂 花柳清血解毒丸

專治五淋白濁撒尿刺疼小便腫痛潰爛楊梅毒瘡魚口下疳梅毒入骨筋骨疼痛週身濃包遍身紅疹梅毒痔漏疥癬傳染婦女一切毒症新毒老毒復發多年梅毒未除根者功能清血解毒消腫鎮痛根本產除全體毒菌搜淨骨髓血中毒根功效奇特保證有效一付除根定價單料每付六毛加料一元

大仁堂 立愈久淋 白濁丸

（證明保好一准有效）此丸治淋神藥無論新久白濁下淋精糊馬口尿道刺疼小便數風頻毒邪熱便白淋血寒淫下注淋後偏墜虛淋濁症常年不斷凡毒病用千方百藥治不好洗療注射不見效此丸只用一盒病即愈百發百中每盒二元大盒四元

有獎儲蓄之特長

人生生財之道、不外兩途、其一爲積少成多、其二爲以少博多、係穩當之方法、以小博多、有鉅大之希望、然有希望者、決不穩當、譬如各種彩票、苟得中獎、希望誠大、假使不中、無論購之數十年、永無分文收回之日、而穩當者、又無鉅大之希望、譬如銀行、或其他機關之儲蓄、儲期已滿之後、祗有本金與利息、而無特別之獎金、是穩當與希望、二者不可得兼、其得兼而有之者、惟此有獎儲蓄、本會創辦迄今、已二十六年矣、信用素著、儲金日多、股本款項、皆有保障、到期還本、決無障礙、而且每月特獎、已達二萬五千元、其餘頭二三四附末等獎、其數又復不少、是本利之收還、既極穩當、而得獎之希望、又極衆多、不特他種之儲金方法、所不能及、且遠非其他有獎儲蓄可同日語也、卽使不能得獎、滿期可領回全數會本、外加紅利、欲積少成多者、不可不來儲蓄、欲以博多者、尤不可不來儲蓄、七月份開標、定於七月十五日、在上海總會舉行、於七月十四日以前加入會者、卽有獲得鉅大獎金之希望。

青島 萬國儲蓄會

李瓊香鳴謝啓事

啓者、鄙人舍表親孫喜、黃縣人、幼孤家貧、但天賦聰敏、而性喜箴默、惜無力求學、不得已來本市洋服店學藝、因師傳殘暴、無辜受責斥者屢屢、以是之故、憂鬱塡胸、日積月累、迨四年出徒、已百病叢生、夾、起始在右胸結核、繼又在右頸結核、因彼孤身在青、余責無勞貨、當逆往鐵路醫院就治、據內外科諸大夫、省斷爲肺結核、就診一月有餘，病苦未減、因友人介紹，復往就熱河路吳大夫診治、亦斷爲右肺結核、無治之症、後又就海濱醫院求治、據院長診斷、亦謂右肺結核、服藥無效、致渠沉痼在抱、苦不堪言、後經同事苪君之介紹、始知有名國醫張百效大夫、因往求治、余因莫測其高深、故不言病之因果、只言腹疹，孰意張大夫就脈診斷、如洞見肺腑、謂腹疼是標、肺病是本、純係憂鬱氣惱累積所致、余佩其有先見之明、故決心就治、但因舍親孤塞、擬請大夫予以優卹、蒙其慨然允納、診金半價、服藥後漸有起色、及今三月，身體已恢復健康、諸病悉除、舍親有生之年、實感張大夫再生之德、感激之餘、特登諸報端、一以闡揚先生之仁術、一爲沉痼待撥諸君告、俗語云、荐卜不荐醫、荷非親見、何敢置啄、如張大夫者、實青島不可多得之名醫也、願有病諸君、盍與乎來、先生醫寓觀海一路十二號

鄙人寓黃島路七十六號

診例　門診一元、早九時至下午二時、出診兩元、下午二時至六時、車費病家自備、舊歷初一十五停診。

營業科目

一、雜貨扱品，砂糖，木材，毛類毛織品，海產物，鹽，染料，膠皮車胎，料器及其他雜品，
一、機器五金扱品，電氣，紡織，附屬品材料，各種建築材料。
啤酒，洋紙，膠皮靴，烟草，膠皮，綿製品，牛肉，諸罐頭，食料品，工業藥品，工業原料。
礦山，鐵道用諸機器及鐵管，小野田洋灰，各

電話　支店長室　庶務　雜貨　雜貨　機械五金　土產　石炭　船舶受渡　保險　出納　勘定

二四八八　五一六二　五一六一　二五三一　二五四一　二九四四　二七七四　二八九一　五一六三　二四五九　三六六四　二〇四五　二七五五

本店　東京市日本橋區室町二丁目一番地

支店出張所　倫敦，漢堡，巴里，紐約，桑港，西亞道路，孟買，唐地，甲谷他，關貢，蘇拉巴亞，蘇馬拉，巴打畢亞，盤谷，新嘉坡，斯土甯，賈路寶路，馬尼拉，先布，香港，西貢，廣東，漢口，長沙，上海，煙台，天津，北京，大連，安東縣，牛莊，奉天，新京，哈爾賓，京城，仁川，釜山，平壤，臺北・高雄・其他海外及日本各重要都市。

三井物產株式會社 青島支店

三輪商會

自行車及零件 肥皂 瓷瓦 洋灰

批發零售

青島奉天路百四十三號

電話二〇四二番

招生廣告

一、招生額數　五十名

一、入學資格　須在高級小學畢業或有同等之成績者爲限年齡須在十二歲以上者

一、報名期限　八月一日起至八月二十八日止

一、考試日期　八月二十九日上午八時

一、考試科目　算術　國語　作文　體格檢查

一、口試及格者發表　八月三十日上午八時口試下午四時

如須閱本校入學指南者可來校取閱或來函索取但須附郵資一分

中華民國二十七年七月

青島學院商業學校謹啓　青島單縣路二六號（電話三二〇五番）

新聲

稿約

◇本版絕對公開、歡迎投稿。◇來稿不拘體裁、但不需要無病呻吟或含入肉麻的文字。◇一稿兩投及抄襲家請勿光臨。◇來稿除小說外、最長不得超過一千字。◇稿費月終結算、每千字一元起碼。◇來稿須蓋章、否則以却酬論、並須書明姓名住址：登載與否、概不退還。

漫墨

生死

·青蘋·

近幾天來、連着聽到兩個噩耗、使我非常難過。第一個是家慈來信說、北京古物陳列所所長錢桐老先生因病逝世、第二個是朋友告訴我、青島民會議員增田長先生患急性心臟病故去。我所以感到非常難過的原因、並非爲了在親戚和朋友的關係、而是爲了他們都有不可死的必要！錢老先生是中國文化界的有數人物、差不多他一生的精力、盡爲保存中國國粹、發揚東方文化而犧牲了。增田先生是日本一位德望並重的紳士、多少年來固已爲他祖國有許多建樹、而對中日親善的工作上、更不遺餘力的去推進。這兩位先生對於他們的事業、都是抱定「鞠躬盡瘁、死而後已」的信念、絕對不是尋常人物所可比擬的。因此、我難過、同時、對人生發生了無限的感想。

「人活百年、終有一死」、這是兩句極普通的話。可是由生至死這個過程中、總應當有所建樹。西諺有云：「吃飯是爲了生存、生存却不是爲了吃飯」、明乎此、可知人生在世上、至少在個人事業上也要盡最大的努力。個人如果有所成就、即是有功於社會國家、進一步而言之、即是「有功於世」。一個人、如能做到這種地步、才不算枉此一生。若僅抱定「浮生苦夢、爲懽幾何」的宗旨、醉生夢死的混下去、那非但違背了人生的意義、且必爲世人所不取。

然而、現在以「及時行樂」爲生存信條的人、太多太多了！

清代禁垣之守衛制度

清時之紫禁城範圍內、守護警備極周密、以內務府之護軍官兵、及內外之侍衛、及宮內之內監、三項人員、共同担負責任、各自分配班次、俾資晝夜輪值、與今日之各地警察、不眠不休之精神相等。晝則監查出入之人、夜晚則按路線巡邏稽查、既能維持禁垣治安、復可防止火災之發生、茲述其大略情形如下：

昔時之禁城內巡更名曰「傳籌」、其規定之則例、係每日自黃昏起、至翌日天明止、分五次傳遞、自初更時、由值班人持籌、自景運門向西前行、經乾清門出隆宗門、折而北行、穿啓祥門、向北過中正殿後門、至禁垣西北隅、復轉向東行、至東北隅順貞門及吉祥門、至東南隅、向南經蒼震門、巡至東南隅、再折而西、歸景運門、此一週爲一次、計共十二汛、此宮內戒備之概況也。

其禁城之外圍每夕凡八時、亦係遞相傳送、以午門東闕左門爲起點、向東折而北、經東華門沿筒子河岸行、繞禁城之東北角樓下、過神武門前至西北角樓下、復折向南、經西華門前、繞西南角樓、入闕右門、復歸闕左門、此一周共五汛、前明時、巡外圍之人員、皆持大銅鈴而行、且行且搖、後銅鈴皆遺失、清季乃廢銅鈴、亦仿內廷而改用籌矣。

又內廷之各門每晚均下鍵關閉、須至次晨五更始啓、亦沒有專人管理、於景運門設有「值宿司鑰長」一員、總理事務、每日至黃昏時、該司鑰長率官軍由後左門後右門起、經中左門、中右門、左掖門、右掖門、太和門、昭德門、貞度門、協和熙和等門、依次驗看上鎖、是否局固、其午門之鎖、派隆宗門護軍參領、東華門派蒼震門之護軍參領、西華門派啓祥門之護軍參領、神武門派吉祥門之護軍參領、分別視查後、繳門鑰與司鑰長、並口稟某門經參領某查訖等語、司鑰長將各門之鑰、總儲一木匣內、加鎖收訖、至五更開門時、再由各原人具領、以次啓門、其有於夜間欲臨時啓門出入、須經各門參領、驗看門照合符後、再稟司鑰長、其公差姓名事由、蒙允許後、方能領鑰開門、放之通行、此清廷夜間門禁之梗概也。

·苕子鶴·

進身之階是嬌孃

·夢擬·

花瓶

在權勢喧赫、冠蓋滿京華、黨府時代、是有相當潛勢力的、那時各院部會、差不多都有幾個嬌豔如花的娘們充混其間、在黨人聲聲提高女權的美名下、倒從那些徒具美容、而無實學的娘們、闢開一種畜娼變相的花瓶道路。當然、也不能一概抹殺、其中有的是潔身自愛、爲生活而幹事的女子、不過、我們時常聽有些花瓶們的豔事佳話傳遍石城、倒將這些好女子的聲價埋沒了、並且由於花瓶們興起、反奪去不少男子們的位置、堂堂有技能的留學生和耆資歷均深的人員、爲着出路毫無、經濟桎梏得逼走末路的事實、常常映現在我人眼前。

官途

神秘、一般美政客、官僚便巧弄手腕、借着嬌孃們的新顏嬌容而能升官發財的、在黨府裏、倒是比比皆是。這種進身之階、眞乃新鮮而有味、所以、在去年以前、南京城中一班黨棍們、除了辦公外、就是在紙醉金迷的週遭裏、消度歲月。他們若不是從褲帶繫來、何能如此的任所欲爲呢？

黨府

那過去在南京時、我們若能向各院部會內辦公室中巡視一下、首先觸入眼簾的、就是這些徒供玩賞的花瓶們了。當然能夠讚花瓶所混的、皆是那首腦的爪牙而佔有地位的高級人物、差不多聯桌接椅的耳鬢厮磨、低聲軟語的在情話喁喁、辦公室倒成爲春光蕩漾的場合了、這也是黨府歷史中出色的記載。

我曾

眼見着一個坊榮歸的鳳彩、在其困守故里時、憔悴得到了牛衣對泣之境、只因妹子一紙電招、不一年回歸里門、又是一番色彩、僕從相隨、居然也是一個三路小故客。原來他的妹子是某院一位秘書、爲乃兄謀一位置、是炙手可熱的。我想、這位仁兄的妹子若不風流俊俏、手腕靈活、就是用上九牛二虎之力、恐也要望候門而興嘆。一班潦倒的朋友見對此能不有「恨不生爲女兒身」之感嗎？

靠着

嬌孃們在宦程一帆風順、步上青雲、是多得不可勝記、黨府中黨棍與政客們的那種豪華的聲勢、莫從表面觀看他們、只要能透視他們的內幕、憑着鴨絨墊子、消魂機器而得來的官階、這種含有幾分春色的幌子、令人要退避三舍、掩目而過哪！

麻將牌與高爾富

◇成敗得失都象徵着人生◇

·小黑·

○……這兩……天來、溫度陡然增高了許多：日長人倦、無聊的時候、往往以麻將來消遣。半天的工夫、便在四圈接着又是四圈裏過去。

○……打麻……將、全靠本領、未必能贏錢：還要手氣好、機會多。四個人打牌、偏是本領差的、和清一色三翻：本領好的、被人家和三六九万會不和、嵌六万、你雖氣得要死、也是沒有效用。

○……機會……一到、單調會和、絕張會自摸、眞是得心應手、無往不利、使你自己歡喜得不知所以。要是機會不來的話、聽莊老牛天也和不了、可是、你要一調動、重等一張、那以前一張可就來了。更有遭糕的是——你好易容和了一付平胡、却又輪上家給攔掉了。

○……可是……、單憑本領、固不可靠：專等機會、也是不成。有本領、沒機會、還可勉力應付：沒機會、沒本領、眞是坐以待斃、包管十場有九場輸。因爲機會是可遇而不可求的。

○……人生……也是一樣：有本領、沒飯吃：沒本領、賺大錢：這完全是機會。不過、有本領等機會容易、沒本領找機會可就難了。只可憑着本領去碰機會、不能等機會放了本領。

○……桌上……高爾富——也是近日用以消磨還悶熱的午後的一周圍全是釘子、球打出去、碰了許多釘子、才會落到了「三十」「五十」「一百」「二百」——的地位。要是一個釘子不碰、那便順流而下、成爲「廢子」、結果等於零。

○……人生……也是如此、要想做事、必得多碰釘子、碰的釘子愈多、地位愈高、收獲愈大、終生不碰釘子、或者怕碰釘子的便是「廢人」、其結果也等於零。

○……也許……有雖碰釘子而做不到事的、那畢竟是例外的。

車夫

·白非·

冷、靜、霧更濃。一盞紅燈、另一盞也是紅燈。轉過牆角、遞過兩句寒聲：「拉去！」「車吧！先生。」回答的是一雙白眼、一陣皮鞋聲。

月沉西、人聲更靜。只有飢火燒腸、嚕嚕不肯停。

格言雜錄

—◁長白▷—

◆在上位、不凌下、在下、不援上、正己而不求於人、則無怨。

◆一日之計、在於寅、一歲之計、在於春、一生之計、在於勤。

◆一年之計樹穀、十年之計樹木、百年之計樹人。

◆善政民畏之、善教民愛之、善政得民財、善教得民心。

◆道之以政、齊之以刑、民免而無恥、道之以德、齊之以禮、有恥且格。

◆揚湯止沸、不如灶下抽薪。

詞林軼話

·江波·

馮延巳作「謁金門」詞、中有句云：「風乍起、吹皺一池春水」之句、元宗戲之曰：「吹皺一池春水、干卿底事？」延巳對曰：「未若陛下、小樓吹徹玉笙寒。」元宗大悅。

◇◇◇

陸游妻唐氏、閎之女也、善詩詞、伉儷甚相得、而見惡於其姑、游不得已、出之。既出、而未忍絕之、乃爲之別館、時時往焉。姑知、乃絕之。唐後改適同郡趙士程、春日出遊、相遇於沈氏園、唐氏語趙、遣致酒肴、陸悵然久之、作釵頭鳳一詞、題園壁間、今京中之釵頭鳳即演此本事也、唐亦和一詞、不久即怏怏而卒。

◇◇◇

太梁景德寺峨嵋院有僧號莪嵋道者、戒律甚嚴、不下席者已二十年。一日、一偉人昂然來、衣布衣青裘、與語良久、約於明年是日復會於此。待明年是日午、道者沐浴端坐而逝、至暮、偉人果來、問之、曰、亡矣、偉人嘆息久之、忽不見。明日見有字書於堂側壁上絕高處、字畫飛動、如翔鸞舞鳳、非世俗筆也。其詞曰：「明月斜、秋風冷、今夜故人來不來、叫人立盡梧桐影」。此偉即八仙中之呂洞賓巖也。

打油詩

◇難得糊塗◇

耳聾腦簡貪瞋少、目瞽心清擬愛無、聰慧多謀增顧慮、人生難得是糊塗。

◇天道好還◇

暑退寒生雪滿山、忽看春又到人間、浮瓜沉李年年事、天道從來是好還。

◇果報◇

昫瞞本受漢家恩、司馬昔居曹氏門、不滅炎劉昭滅魏、一般效法又何言。

◇讀經◇

一卷黃庭著意參、應如是住道心涵、居家佛寺知多少、名利塲中春夢甜。

——長白——

曾文正公輓妓聯

·魏佛·

曾公于遜清末、葉勳業道德文章、爲清代二百七十年中有數人物。當時論者、謂爲武鄉侯後第一人、信不虛也。相傳其有輓妓春燕一聯云：「未免有情、憶酒綠燈紅、一別竟傷春去了：似曾相識、看梁空泥落、何時重見燕歸來」。然文正爲一代禮學名臣、生平吐屬謹嚴、一生不作妄語、而此聯風流綺麗、似非其所作、或傳聞失實耶？即委係自作、亦不足爲公盛德之累。誠以謝太傅携妓東山、至今千古猶豔稱之也。又其文孫重伯太史、少年科第、名士風流、常寄情於風月塲中、有贈妓大姑一聯、亦爲一時所傳誦云：「大抵浮生若夢：姑從此處消魂。」名士吐屬、畢竟不同凡響。

廣陵爲六朝以來、烟花最盛之地、有曹雨人茂才者、偶應友人之招、飲於揚州第一樓、識一校書名小金者、酒綠燈紅之餘、即席揮一聯贈之云：「小樓一夜雨、金粉六朝人。」區區十字、而兩人之名字俱爲嵌入、運用成語、闔合自然。所謂文章本天成、拈手偶得之。

言情小說　春夢秋雲

第四回　月碎歌殘傷心談往事　燈紅酒綠忍淚試新聲

（一三〇）

·青蘋撰·

四五百位來賓、爲了看雜耍、誰也不肯即時就去。到得過午一點多鐘、雜耍開始了。前兩場是對口相聲和變戲法、隨後就是大鼓。唱大鼓的都是年輕的女子、一個個打扮得花枝招展、極盡嬈媚之能事。唱過幾段以後、照例那些大鼓孃要到來賓座中去請求點唱、每點一段曲子、只給四角錢、來賓們面面相覷的、誰也不能不作這個面子。晚秋看着那一羣鼓姬舉動輕佻、言語放蕩、不由覺得十分可憎。及至。細看了一會兒、終於發現了其中的一個鼓姬、態度是非常安詳的、並且面上充滿了憂抑之色。看他的年歲、有二十左右、面上未施脂粉、却是秀麗天生、身上穿的只不過是一件士林布的大褂、但比那綢綢的衣服顯得雅麗得多。從他那種神色和服裝上看來、可以斷定他絕不是久做這種營生的、更絕非情願鬻歌的女子。晚秋正在暗自思忖、他們已然走至近前來、一個妖豔的鼓姬把手中拿着的摺扇向晚秋面前一舉、陪笑道：「這位小姐點個曲兒吧！」晚秋給他一問、不禁紅了臉、把頭一搖、笑道：「我不懂、你叫別人點好了。」那鼓姬道：「你不要客氣、這個面子總是要賞給我的。」晚秋怔了怔道：「我來問你、比如我點了一個曲兒、指定一個人唱可以不可以？」那鼓姬道：「當然可以的、你喜歡叫誰唱、可以隨意說。」晚秋望了那穿布衣的鼓姬、用手一指、道：「請他隨便唱一段行不行？」

現代小說　青天外史

（六十五）

·無所爭齋主·

四：心如狡兔蕩婦設奸謀

被子蒙着頭裝睡、小玉站在地上、衣扣還未曾扣好。這只戒指、不是志強的、却跑到小玉的手裏去了。你想想看、還有什麼好事嗎。我並非是爭風吃醋、？不過張家是有名有姓的人家兒、鬧出這種醜事來、若給親友們知道、我公公的名譽、便算完全破產了。」

張太太聽了這話、竟是嘿然無語、觀察各當事人的神色、忖度經過的情形、覺得少奶奶所說、諒無虛構、當時氣忿異常、但又覺得家醜不可外揚、便竭力抑止住心裏的怒火、向志強問道：「你做出這種事來、該當怎麼辦呢？」

志強聽母親的口吻、不似太生氣的、暗道若是直認果有其事、母親想着木已成舟、再因疼愛自己、也許答應我把小玉收爲二房、那樣豈不是天大的命運嗎？有此一想、他就說道：「媽也不用問了、事情已經做成、你得疼愛我、給我想一個妥當的辦法。」

小玉聽他這樣說來、心裏想要分辯、口頭上却說不出來。他只有痛哭、然而光哭有什麼用處呢？

張太太又向少奶奶道：「少奶奶！你想這事該當怎麼辦好呢？」

少奶奶道：「怎麼辦哪？只好打發小玉走、這種騷狐狸精留在這裏、早晚也是禍害！」

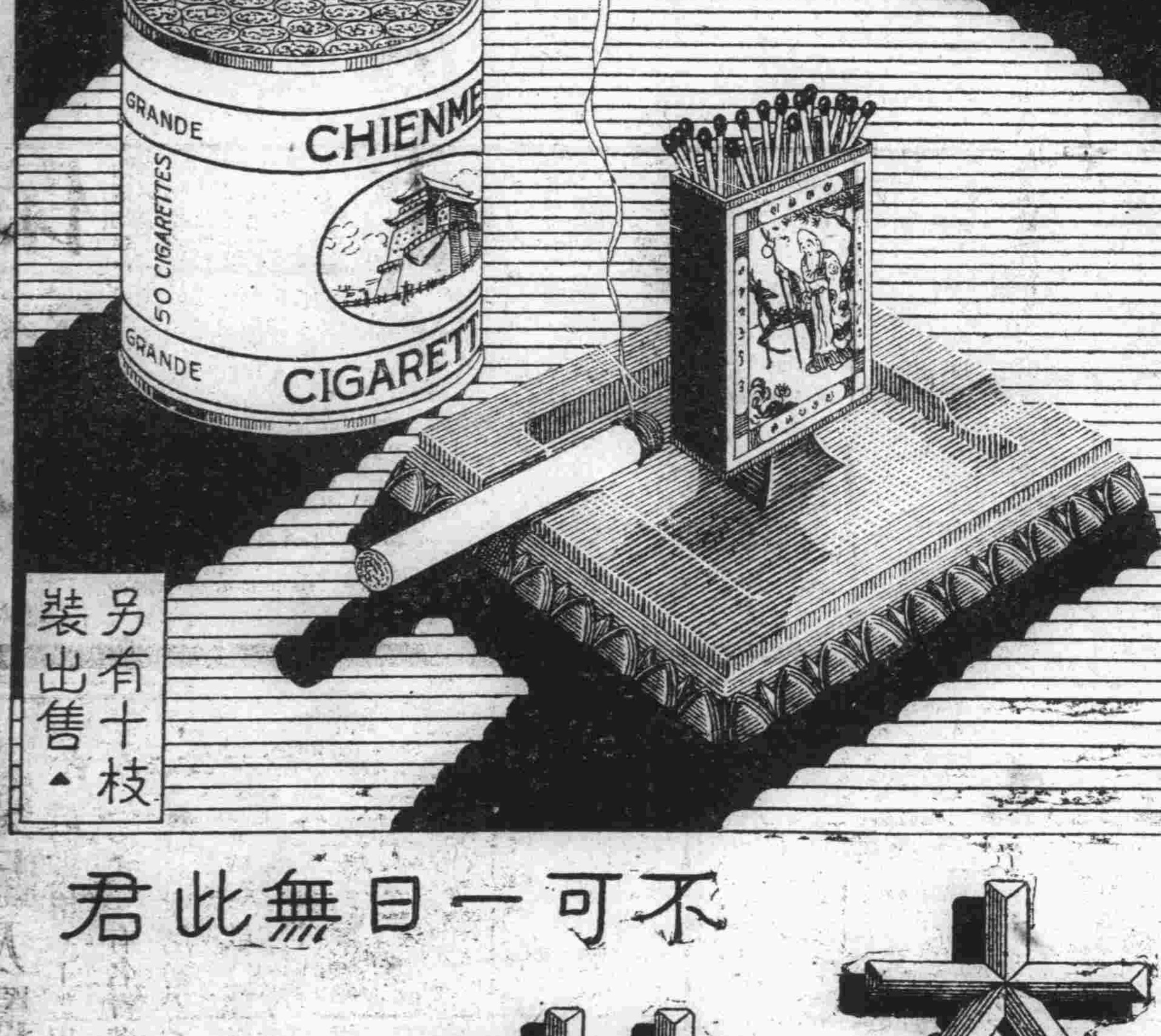

不可一日無此君

大前門

無上上品

青島啤酒

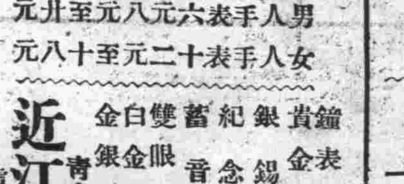

男人手表六元八元至廿元

女人手表十二元至八十元

鐘表寶石眼鏡　貴金屬裝身具　銀錫器各種　紀念盃徽章　蓄音器音譜　雙眼鏡寒暖計　白金金銀細工製作

近江洋行

青島山東路　電話二〇三六

北京路三十五號　京都　電話二九七九

慶豐樓

包辦酒席

樓下新設小吃部

各樣冷葷每盤一角

應時妙菜每盤二角

尿道發炎小便刺痛

淋濁皆由不潔交接而起、由一種細菌盤據於尿道逐漸繁殖、大約在傳染後二三日內即覺尿道眼痛、小便不利、熱痒難忍、尿道紅腫異常、排尿時小便疼痛、後有膿狀分泌物甚多、有時且有血絲混入尿內、或被白色粘液所封固、夜間難以安眠、且兼有遺精頭痛等症發生、如是二三星期乃疼痛漸減、表面雖有逐漸緩和之象、而實際病根日深、變成慢性老淋濁、往往數年而不痊愈、障礙生育、絕嗣滅種、爲害之烈殊堪懼驚、

▲淋濁難於斷根之理由▼

在淋濁菌盤據尿道時、苟服對症之殺菌及通利小便藥劑、能將全部細菌驅逐盡淨、永絕根除、乃市上一般藥品、祇知殺菌爲其能事、而並不將殘餘之細菌驅逐出境、偶有小數未死細菌、死灰復燃、漸漸向內侵襲、故服用一般淋濁藥後、病人似覺已經痊愈、殊不知病菌仍積流尿道中、隨時有復發之可能、故淋濁難於斷根、並不是其病之難治、實由一般治療方法、祇及殺菌一方面、而對於驅逐毒菌清理一方面、忽略過去、至還患無窮、使無數病家受之復發之痛苦、凡欲激底斷根、解除痛苦者、一服至誠淋濁丸、則霍然痊愈矣、

至誠淋濁丸

有偉大殺菌除毒能力、有立刻止痛消腫止流的功效、確能根本剷除毒患、保無復發絕嗣之弊、無論新得久患、新流久流、老年殘毒復發、立刻見功、患者切勿多耗金錢、而誤服偽藥也。

◆每盒二十四丸可服四天，只售六角

青島至誠藥社

獨家經售

地址：青島山東路南首湖南路拐角　電話　五一七五　六六四〇

支店：青島東鎮威海路八十九號　電話　六一八二

本刊絕對公開、凡以討論家庭問題及介紹家庭各種常識之文字見惠者、無不竭誠歡迎。一經登載、酬金從豐。（來稿務請書明本刊字樣、欠資不收）

繼母娘的問題

·沙辰·

中國一般家庭裏、繼母這角色是非常難當、普通人們要一提到「繼母」兩個字，腦海裏造出的印象、一定是一個面貌凶惡、性情暴厲、和小孩子心裏那「紅眼白爪、見人就咬」的玩藝差不多。可是事實上說起來、眞正你要跑到些有繼母的家庭裏去看看、一定要發生疑問、固然有許多繼母是潑辣而虐待孩子的、可是就有些家庭裏、繼母的地位簡直人不如狗、情願爲兒女做牛馬反而得不到家人的同情。效其原因不外有四：

◆（一）歷史的遺傳：往往老人們和小孩子談起家庭瑣事來的時候、常把前代惡劣繼母的故事告訴小孩子、使小孩清白的腦海裏早印上一層繼母可怕的印象、在歌謠唱調之中如後娘打孩子這樣的小唱、蜜蜂記之類的小說、鞭打蘆花、驪姬傳等等的戲劇傳言、這樣繼母惡劣印象的促成：今時一般姑娘出嫁、不到三四十歲開外、絕不去當繼母、就是肯當繼母也要先打聽這家庭裡嫡母遺留下孩子的多少、家庭是否有對繼母惡劣的印象和各個人的脾氣如何、這才肯作「塡房」。（北京俗謂女子爲人作繼室爲塡房）

◆（二）繼母的過錯：有的繼母進門之後、固然是疼愛前出與已子無二、但自已生了兒女之後、不期而然的就發出一種偏愛的心理來、如是虐待前出的事實也就逐漸演出、造成鞭打蘆花的故事、引起家庭之不滿、而致激成後日兄弟同室操戈。

◆（三）家庭對他早伏下的壞印象：因爲家庭早就在心裏存着繼母惡劣的印象、及至繼母進門、稍的過錯、或發生微小之誤會、如是繼母惡劣之印象隨因之證實。其實、這只是理想促成的一種誤會、事實了也許不會那樣。

◆（四）外人的挑撥離間：繼母本來存着好心想教子成人、對其不良習慣或有嚴責之處、外人之不明眞象者多造謠某某入家繼母虐待前出、這話在一般鄉里鄰居的嘴中一提、全時再加上公婆本夫心中伏有狐疑印象的一震、而繼母之悲運便由是造成。

因有上述的情形、所以欲使家庭和睦、繼母地位提高、就不可不注意下列兩事：（一）家庭方面：應剷除歷史遺傳對繼母不良之印象、隔絕外人的離間挑撥、個人須抱定堅決之主張、勿以帶色之眼鏡看待繼母。（二）繼母個人：也勿以帶色之眼鏡對兒女黑白分出偏厚。

家庭如果都這麽作去、那家庭就和建築在磐石上一樣、絕不會有破裂的不幸的問題發生了。

炎熱的夏天　個人怎樣注意衛生？

·知非·

夏天……是菌類最活躍的一個時期、同時也是我們最愛鬧病的一個季節、所以我們應當注意下列的幾點：

◆一◆ 每日應當有活動　休息是恢復疲勞的、但要老實休息起來、就要感到苦惱、可是一般人在天熱的時候、多半是懶得動彈、這是最不好的、一來生活平板乏味、二來身體也漸漸會羸弱起來、所以我們在早晚天涼的時候、應當多多運動、像打網球啦、海濱散步啦、或做一些勞力的工作啦、都是可以的、這樣做去必能增進食慾、補助消化、使我們的身體得到健康。

◆二◆ 要常常洗澡　夏天最容易出汗、因之身體髒的也很快、所以我們每天都該有一次或兩次的洗澡、因爲洗澡是極有利於健康的、夏天溫度較高、水也不涼、最經濟的辦法、家裏預備一只大盆就可以了、若是擅長游泳、每天洗洗海澡、那於身體更有益了。

◆三◆ 吃飯不可太飽　夏季進食、不可太飽、吃得適可最好、因爲這樣肚內才覺得舒服、至於所吃的東西、最好也要單純而易於消化的、像新鮮的水菓、蔬菜和穀類等、都是極好的食品、蛋白質不宜多吃、脂肪尤須少用、因爲這些東西、最能使人受不住暑氣！

◆四◆ 要多喝開水　因爲夏天出汗多、所以腎部的水分就感到缺乏、我們多喝水、非但使腎部的工作輕省順利、而且還可以幫助血液的清潔。

◆五◆ 要有午睡　夏天夜短晝長、這是誰都知道的、所以天一黑了我們該早早睡覺、恢復精神。但有時因爲天氣過於悶熱、或受蚊虫的侵擾、使我們不能安眠、致第二日精神不足、所以最好加上半點或一點鐘的午睡、這不但身體感覺舒適、而且工作的效率也必大爲增加。

◆六◆ 出門須帶草帽　在直接的陽光曝晒過久、對於人身是有害的、受影響最甚的、大都是在頭部、傷及腦膜、輕則頭痛腦漲、重則竟至昏厥暈倒、所以我們出門的時候、必須戴上草帽、或以旱傘代之。

除了上述的六項以外、還有衣服也必須常常洗換、住室的周圍和環境、也必須收拾整潔、如垃圾、廁所、死水池和淤塞的陰溝……都是包藏菌類的所在、更當設法清除。個人如能切的實行上述的幾項、我担保準能安然的度過這炎熱的夏天。

睡眠

我們的日常生活、睡眠是很要緊的一件事、有的人以爲維持健康、非要充份的睡眠不可、因而陷於睡眠過多、有的人因爲工作繁忙、於是節省時間、而致於睡眠不足、這樣說起來、人在相當活動時候、究竟睡眠要多少呢？這個問題也很值得注意。

不論是用勞力、或用腦筋、而工作的時候、體內就要分解各種產物、這分解產物滯留於血液中、循環於身體各部器官、能痲痺各種生理機能、使人覺出疲勞倦怠、和其他種種不快之感、所謂疲勞毒素者、即是指此而言。當然、疲勞也非單由毒素作用而起、另一方面、看工作的久暫、貯藏體內的養分、漸次消耗淨盡、工作之時、因而不足、也能發生疲勞、（由養分遊離出精力的緣因）而緊要的酸素、不能充分供給之時、也能惹起疲勞的感覺、所以我們的睡眠、就是一方面緩和身體各部的活動、減少養分的消費、限制毒素的產生、一方面把積極的疲勞毒素、和其他有毒產物、中和它或破壞它、好恢復我們的疲勞、這樣說來、就是我們睡眠的必要量、全視毒素生產量的如何而定了。

從前有人主張、工作要三八制、即是把一日二十四小時、分作三等份、八小時工作、八小時修養、八小時睡眠、說這最爲適宜云云、但是又另有學者、說如果生活的方法、很正當、合乎理想、那末、一日四五個小時的睡眠、也可夠了、但是怎樣才算理想的生活、這却難說了。

不過要知道、合理的生活、須要避忌以下幾件事、就是暴食（食量過多、和不十分咀嚼）、偏食（偏於肉食、或澱粉質、或缺乏蔬菜菓實類）、便祕、不良姿勢、無趣味的工作、無謂的杞憂等等、這都足以妨礙合理的生活、它的結果、很容易引起睡眠的。

最後說、我們的睡眠量、成人應有五六小時、兒童（七歲至十五歲）要有八九小時才行、假如睡眠過少、就能招來頭痛暈眩、精神頽靡、結果是無論勞心勞力的工作、全不能應付裕如、反之、睡眠過多、雖無大害處、但過猶不及、總非道中之道、不但在時間上不經濟、而且也常有精神呆頓的毛病。

當睡眠醒覺的時候、自然覺著精神活潑、心地暢快、全身充溢著朝氣勇力、沒有頭暈疲倦的徵象、這是睡眠量最適宜的左證、也就是完全的健康人了。

△知非▽

小常識

一鳴

普通洗衣肥皂如表面發現白色小斑、就是所含鹼質太多的緣政、是最容易損傷衣服的。

●●●● 衣服上染了油漬、可用麵粉和冷水成厚糊、把衣服平鋪在板上、再把厚糊塗在油漬上、然後晾起來、等到厚糊乾了的時候、油漬都會被厚糊吸收去了、或是先將衣服平鋪板上、在油漬上面上面鋪了粗紙、再用熨燙在粗紙上熨燙、粗紙受熱後很容易吸收油漬、再把粗紙換去、另外再鋪上一張、再行熨燙、這樣的換了三四次、就可把油漬除掉。

●●●● 還有一個簡單的方法、是先把油漬上的灰塵刷去、再用刷子醮了揮發油（即輕司林）刷著有油漬的地方、而油漬就會被揮發油溶解、而消滅了。

●●●● 吃水果時最討厭的是子（種子）而且最危險的也是子、因爲子到了胃袋裏、絕對不能消化、照原形的通過消化器排泄出來的、然而我們吃水菓時、多不留心、如葡萄、西瓜、甜瓜等、往往免不了連子吃下去、這子偶然的到了盲腸裡、如不能排泄出來、那麼就容易成爲盲腸炎了、所以給小孩吃食瓜菓時、應當把子仔細除子、免得發生危險。

家庭幻術

『一』預知晴雨　用淨白布一塊大小均可、一端繫一帶線浸透綠化鈷液懸諸室中天晴則現藍色天雨則現紅色屢試不爽。

賢妻良母

·江波·

「妻」和「母」是組成家庭的重要份子、也就是家庭之所以成爲家庭的源泉：要是沒有「妻」、只有男子索然獨處、那可以名之曰『獨居』、自然、無妻更無「母」之可言：古諺說「表壯不如裡壯」、又說：「妻賢夫禍少」、這話足以說明妻在家庭間的重要、和無妻不算家庭了。至於母、則古來賢哲之士、成於母教者更不勝枚擧：而賢妻又多半是良母、所以家庭貴乎有妻、而又必求其賢。

自歐美學風、浸染東亞、婦女解放、婦女到社會去的呼聲、一時高漲、而女界同胞、也多鄙薄賢妻良母之古訓、以爲此乃束縛女性壓迫女界的枷鎖、於是打倒收消永成爲時髦口號、由言論而見諸實行於是置家事於不問、將之撫育兒童全委之傭婢者、不在少數、至於因厭煩家庭之牽制、兒女之累贅、脫離家庭或抱獨身主義的、也時見載諸報端。固然、「天賦人權」、是一定不易之理、按人道主義上講、男女也應該平等、並且時移事易、一切事務、必然能夠適應環境、合乎時代、所以古人言論、或古書所載、偏於壓迫女性玩弄女性者、固然在打倒之例、似如家庭之重要份子像『妻』『母』、又其是賢妻良母、則有光而大之必要。

凡是一個女子、除了極少數有特別環境、或特別情事的以外、無庸諱言的、那一個不是『妻』、那一個不是『母』、『固然不能人人皆母。』既然是妻矣、母矣、與其落一個惡婦劣母的名子、何若『賢』『良』之爲愈也？女界同胞、以爲然否？

家道的興衰、並非完全男子的責負、而兒童的賢否、則多賴乎母親之教育薰陶。中國人口、號稱四萬萬五千萬、此四萬萬五千萬之中、女子居其半數、設此半數女子、都抱定賢妻良母主義、站在同一陣線下、協同男子、通力合作、共作新民、那末、中國之復興、不過指顧間事耳。江波。

嬰乳的衣食住（續前）

·林子犂·大夫

一六：乳媼之選擇一

（一）產母因一定原因、確實不能哺乳時、則其最適當之替代方法、當推顧用乳媼。惟我國社會情形！大部份不因產母之乳汁眞正缺乏、僅以無意義而不顧哺乳而顧用乳媼、特於資產階級之舊家庭中、視乳媼爲應有之事、此不可不改之者也。

（二）選擇乳媼之際、當注意三條件、一是乳媼身體健康。其次爲乳房乳頭形狀之適宜。三爲乳汁分量之充足。關於乳媼身體之健康、首當注意結核及梅毒之有無、血液檢查爲不可缺者、因梅毒往往於臨床上毫無症候、非驗血不足以證明。淋度白帶尚無關重要、惟在尿道陰道檢有淋菌時、則不宜顧用。其他如沙眼、心臟瓣膜病、神經病、皮膚病等、亦宜禁顧。

（三）乳媼之性情、須溫柔和氣。乳頭形狀、須適於小兒之啣接。椎形乳房概較球形者爲良。（三）乳汁之化學的及顯微鏡的檢查、一般無甚關係、惟乳汁中初乳體過多者、當爲乳腺機能退化之現象、當時別注意。

（四）乳媼親子和顧主之子、其年齡相等否、此間題頗爲一般人所重視、實際上若能在顧用之後、預防小兒過量飲用、及乳媼之觭乳、則可不必嚴格規定雙方年齡相等、但在產後六星期內之婦人、不宜顧用、因產後六星期內之乳腺分泌機能尚未充分發育故也。

（五）檢查乳媼之際、亦當同時檢查其親子、概親子之營養狀況良好、可爲乳媼乳汁良好否之證明。

（六）乳媼被顧後、其親子之處置、也當注意、貧家婦女每迫於經濟、勉強爲人乳媼、而使親子不得哺乳、以致夭亡的、實有傷人道之事。若乳媼乳汁豐富者、不妨允其同時哺育雙方小兒。如實係不可能時。在顧主方面也當設法、扶養乳媼之可、不使因是而有生命危險。

（七）不適當之乳媼、固所禁忌、然若顧主之子、有遺傳梅毒時、也當禁用乳媼。不得已時、只好將乳媼乳汁擠出、用乳瓶喂養之、不可令其直接吸吮乳房、以防梅毒傳至乳媼。

（未完）

吃譜

濰·鷹·

七：油炸山渣

◆材料　山渣一大方、雞蛋十枚、眞粉乾麵各一播、猪油一斤半。

◆器具　洋盆一只、海碗一隻、匙一把、鐵鍋一隻。

◆製法　將雞蛋及眞粉乾麵用匙調均、猪油入鍋內煎透、提出油渣、然後將山渣切成方塊、沾滿蛋漿粉等、入鍋內煎透食之、鬆香而酸、令人神往。

謙祥益綢緞皮貨商店　電話三六〇六　地址北京路九號
本號自置綢緞顧繡呢絨布皮各口皮貨應時貨品設備齊全定做新式男女時式大衣精緻禮券餽送方便貨眞價實童叟無欺倘蒙惠顧勿任歡迎

可口可樂
可口可樂汽水係夏令消暑妙品故行銷以來頗蒙各界所贊許近查本市各代銷家多新積存陳貨內有沉澱仍然出售若不深加究查誠恐有礙敝公司榮譽望諸款家無論舊存或新購如有以上情形之貨務請向經售店或敝公司內更換新貨爲要除過知各代銷店外合行登報聲明
嶗山汽水公司謹啓

聯成茶行　冠縣路七十七號
新茶已到　素貢尖　花大方　包種茶　小葉包種　花毛峯　廉價批發　電話六三四〇號

鈴木齒科醫院
本院在青開設多年一切牙症均能限日痊愈拔牙鑲牙尤爲精究茲將醫藥費一律減低以副患者雅意
鈴木富雄　觀海一路二十八號　電話二〇四三號

特製　丸石煤球　省費　猛火　經燒
比塊煤經燒！　電話，四六三七　另售批發　青島，李村路卅三號

怡和洋行
營業　航業、保險、怡和啤酒、木料、蔴布、機器等類
館陶路十六號　電話二四〇四七　二四〇四五

國醫裴星川
內科男婦　世傳兒科　冠縣路四十九號　義德棧棧房內　電話五七六八

三鞭保腎丸　特別大廉價
諸云人非草木孰能無情倘因幼年早婚房事過度或素日手淫以致腎經虧虛精水枯絕即成陽萎不舉之象或見色流精甫交即洩夢遺滑精等症非但愛情漸次疏遠子嗣絕望而終恐不能延年益壽也敝社醫師經症實驗始發明此丸以治上述各疾確有萬分把握曾經唐山衛生局化驗給照持許行銷性平不熱不燥功能益精髓安神志壯氣血滋眞陰補腎水固精關壯陽助氣能使陰莖增大堅實有力精能遠射種子准能增加夫妻美滿之愛情每盒定價一元五角現爲提倡起見舉行特別減價三十天每盒暫售一元每三盒二元五角爲期有限購者從速
唐山市天福堂老藥店啓　青島經理處山東路金星藥房

一盒斷根　淋濁丹
敢稱治淋神丹愈淋非常迅速無論淋白淋黃淋紅或毒淋虛淋火淋攣尿精管刺痛或精顆馬口或傳染婦女赤白帶下及尿前尿後代白代紅一切淋病屢服各藥久不愈者請用此丹一盒准保除根每盒一元加料二元隨藥另送淋濁洗療散一瓶
天津愛多製藥社發行　青島總經理山東路金星大藥房

立消鼠瘡　瘰癧丸
蓋凡鼠瘡瘰癧一症患者甚多每以調治不當終難收口除根或者時愈時犯以致痛苦殊甚故吾人均視爲最難醫治之疾也敝藥房醫師有鑒及此特將此症屢年經驗實驗之所得復加細心研究始配此丸確有十分或特效按此症之發起多由身體虛弱消化不良以致肝氣不舒鬱悶結滯或各因急怒氣串疽結成瘡疽已破未破急服此丸輕者一盒痊愈重者三盒除根永不復犯每盒一元加料兩元隨藥另贈瘰癧膏一盒兩貼天津大學藥房出品
青島山東路金星大藥房經售

營業種類
一、雜貨係扱品，宇部洋灰，朝鮮洋灰，砂糖，冰糖，洋紙，海紙，黃表紙，硬化油，脂肪酸，自行車，小型三輪汽車，其他雜貨類。
一、穀肥係扱品，花生米，花生油，花生餅，肥田粉，小麥，麵粉，大米，小米，高粱，辣椒，其他雜穀類。
一、內寓大隆公司扱品，火油，汽油，馬達油，機械油，柴油，洋燭，臭油，炭化鈣（電石）
小林洋行　青島館陶路三十四號　電話　雜貨係二一八八　穀肥係二二三六　大隆公司二二八九

營業科目
眼鏡牌清大油　眼鏡牌漆油　寶石牌調合油　寶石牌清油　寶石牌油膏子　紅球牌皮帶油　紅球牌擦銅水
飛艇牌油紙　飛艇牌墨油紙　小野田洋灰　水牌拉線油　水牌拉線水　水牌噴漆　水牌亮漆
烤漆　瀛表　瀛咀　焊條　潮腦丸　漆皮子　地板油
其他各種工廠建築用品
大華牌洋針　金鷹牌洋針　總經理
高谷洋行　高密路六五號　電話二六七六號

本號新到大批自行車及零件零售批發價目便宜
青島同泰車行　膠州路一四四號　電話五二五一　三八一四

法商安全保險公司啓事
本公司爲法國官商合辦最巨大之保險公司凡所保險單俱有法定之準備金以爲被保人之切實保障資本總額四千萬法郎公積金八千五百萬法郎開始於西歷一千八百十九年營業迄今已一百十九年在歐西各國稱最老最可靠之保險公司辦理各種保險計有水險火險汽車險運輸等險在華經營有年信譽卓著辦事敏捷久爲各界稱便玆爲推展營業起見在青島設立分公司聘請楊建五君爲經理如蒙惠顧請逕與楊君接洽可也
公司地址高密路六十二號內　電話四七三一二號

青島日本醫師會
外科　皮徽科　齒科　口腔外科　眼科　內科　小兒科　皮科　徽科　產婦人科　外科　性病科　內科　小兒科　耳鼻咽喉科　X綫科　花柳科　小兒科　產婦人科　性病科

醫院	地址	電話
博愛醫院	聊城路	電話三七〇二
富田眼科醫院	東阿路	同三六一九　六三七六
若槻醫院	德縣路	同四六〇四
野見山醫院（產婦人科）	禹城路	同六七四七
松村醫院	無棣路	同三三四〇
好生堂醫院	樂陵路	同二二九三
山東醫院	夏津路	同五五七〇
神內醫院	德平路	同四七五七
廣瀨小兒科醫院	嶧山路	同二八二九　五八五〇
鈴木醫院	本院新泰路　分院臨清路	同三二〇九　二〇〇一

命相專家　醒醉客大相士
能知你父母存亡兄弟幾位妻妾賢愚子女多寡過去吉凶未來禍福
判斷你買賣盈虧商賈利鈍軍政陞遷謀事成否處世立身一切難題
瞭然你姻緣順逆戀愛眞僞心腹隱情宜進宜退環境美惡
解決你目前愁慮隱憂含怨朋友忠奸疾病吉凶終身結局富貴貧賤
已過未來泰否能以片言論定各界同胞士女請速前來問津
俾君趨吉避凶不致誤踏險地◆時間上午八點至下午十點風雨無阻
現寓北京路中華棧三樓上三十五號候教
◆意在揚名訪友◆　◆卦資暫收四角◆　◆來賓靜默一分鐘◆就知你心腹來意

嶗山晶石眼鏡老店
本店自造，山茶墨水晶新式眼鏡歷史悠久經驗宏富平光近視老少花鏡凸光凹形鏡片式樣繁多不及備載物質精良養目効力偉大定價特廉不合回換饋親遺友是高尚禮品
△外埠函購惠款卽寄▽
緊要聲明
本市及外省小號原無分號並代理處屢有冒充小號名義以假混眞者請各界認明小號招牌仿單庶不致誤
青島卽墨路西首五十五號　三山誠眼鏡老店啓　電話五八六三號

總經理
珞玲雪花膏　珞玲粉　珞玲精　珞玲豔容霜　金紫玉雪花膏　金鶴香油　獅子牙粉
獅子牙膏　苦林牙刷　茉莉霜牙粉　白蘭香粉　白蘭香皂　白蘭三彩香皂　白玉霜香皂
巴拉公香瓶　寶牌香皂　鈴矢香皂　王星牌洗衣皂　梨子牌洋針　殺虫藥水　足球牌蚊香
化粧品雜貨批發　青島膠州路瑞蚨祥對門　金森洋行　電話二六五六番

入販賣　調劑販賣
藥品及醫療用品發售
醫療用。工業用。化學用。家庭用。諸藥品一式。有名賣藥。繃帶材料。染料。謨護製品。理化學用。醫療用。衛生用。諸器械類。感冒散。鎮咳散。頭痛散。整腸散。胃腸散。船暈藥。安眠散。淋疾丸。除毒丸。痔疾散。如有惠顧者，不拘遠近可用電話通知。無不竭誠歡迎
青島保定路五號（山東路角）電話二〇五九　五六四七
藥種商　山東大藥房
賣藥製造　協和製藥公司
店主　藥劑師　富永廣次

統制在華日銀
聯銀流通益暢
鮮銀券決定積極施行撤收
今秋聯銀券當超過一億元

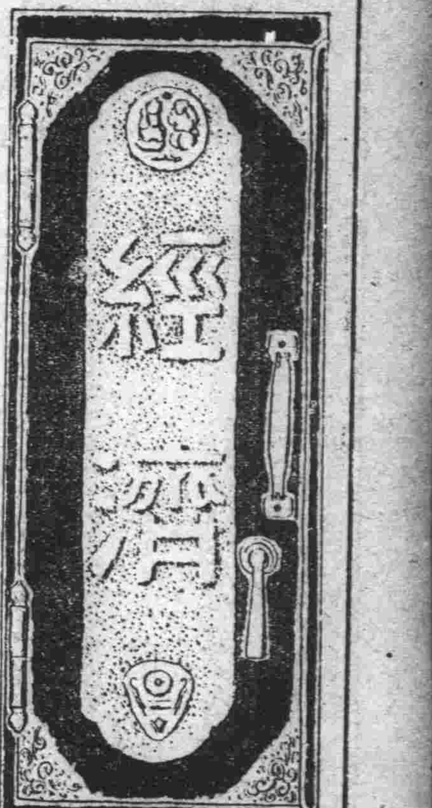

日政府大藏省、對在華日商銀行、向即施行圓資金貸出許可、或報告制度、加以嚴重之統制、以極力防範圓資金之不當膨脹、與此相並行、事變以來、其於華北之流通量、急劇增加、最近據云已超過八千萬圓之朝鮮銀行券之自華北撤退、已決定積極的施行、朝鮮券之自華北撤退一節、爲中國聯合準備銀行成立當初之方針、業已決定、松原朝鮮銀行總裁亦屢次言及之、然復因種種原因、不但遲於實現、而且朝鮮券其後益有增加其流通量之勢、而最近情勢進展、多謂當積極將其撤退、同時增大聯銀券之流通量、故此次乃始決定實行、因之朝鮮銀行、頃日在華北支店淸算金圓時、乃極力使用聯銀券、同時軍當局、亦在可能範圍內、不用鮮銀券、以抑制金票之流通、而速鮮銀券之回收、其結果迄於現在鮮銀券、已收回約一千五百餘萬圓、玆當注目者、治安恢復之結果、最近自然日見增加其流通量之聯銀券之流行、乃因之益形活潑、關此聯銀當局謂現在該行券之流通量、已超過七千萬圓、日下尚有印刷安而未發行者一億圓、而自此現狀再進一步、則屆今秋聯銀券之流通量當超過一億圓、屆年末、能突破一億五千萬圓、此紙幣流通速度、一併將樹立光輝之紀錄、自不待言、而北幣制統一極易成功云云、頗爲樂觀。

減輕山東農民負担
規定徵稅辦法
◇◇◇今後將設法減輕副稅　對治安工作亦極盡力◇◇◇

北京二十日電　華北臨時政府、因鑑於山東省民、因受戰禍極形疲憊、上半期曾豁止統稅、地租等一切稅收、而對省政府撥發政費補助費、而下半期、自七月一日起、乃開始徵稅、今後之山東省政策、已決定如左。

一、現在之縣公署、有四十二處、概在津浦膠濟兩鐵路沿線、此後對治安工作、亦極形盡力。

二、財政從來在正稅之外、更許徵收至其倍額之副稅、今後設法減輕副稅、以減農民之負担、而極抑制新稅之徵收。

欲使華北棉花
增加產業
◆須改良棉種　◆及栽培方法

津訊　華北各地生產之棉花、因出口激增、內地紗廠又儘力吸購、本年頗呈榮局、陸續登場之新種棉花、總達一百餘萬包、而目下市場人情、仍不萎縮、胃口依然健旺、推秋季新收之棉預計其數量、距市場需要實遠眼光遠大之棉花購主、對此頗抱憂慮、而當局及關係方面、亦有同樣感覺、據紗業界消息棉花需要、無論國內國外、均呈年有增加之勢、而本年春季棉花播種之時、內地棉農：不甚積極、今秋棉花生產額、無疑須受影響、現在棉花購主之積極吸進、其眼光未必不在此、刻當局及關係方面、爲防止棉花減產、現在正講求有效之補救工作、其辦法分數步同時進行、一、由中興公司運來朝鮮移植之美國脫字長絨棉種籽、木浦一二、三號、共一百萬斤、無價貸放各縣農民、獎掖其種植並貸其農具、指導防水、防旱、防虫害等方法、二、使內地各縣自衞團組織強化、保障耕農之利益及安全、此事已由臨時政府治安部統籌辦理、三、強化新民會之農村工作、協助農民作物栽培之合理化、上述各種防止棉花減產步驟、均已分別實施、如此、一般人所憂慮之問題、恐無如理想之過分嚴重性、而市場形式、亦當漸趨緩和、又傳聞當局爲釜底抽薪計、更有限制棉花出口之傾向、此事雖尚未成爲事實、但爲調劑供求起見、亦未始非。

外國匯兌基金
利用資格者之方針
大體已決定
交易有定詳細規約說

東京二十日同盟電　日本銀行近關於有利用外國匯兌基金之資格者、及其交易有決定詳細規約之說、其決定之根本方針、大體如次。

一、該基金之利用資格者、爲日內地匯兌銀行及在日本外國銀行支行。

一、得利用右基金交易者、原則上基於協同組合制、作爲原料輸入基金。

英國六月份海外貿易

倫敦十九日電　六月中關於英國海外貿易之總決算。

輸出　三六・八九三・五二五弗

再輸出　四・九八七・一七〇

輸入　七六・五〇二・六二四

日本煤油
銷貨益暢
津南客幫活動

津訊　煤油市況、過去頗呈軒昂之勢、乃自英美各油行恢復出貨以後、市間現貨突如增加、存底益厚、依市場慣例、行情本應下乘、無如津浦沿線各地、過去因交通關係、煤油極感缺乏、故現在運輸既便、津南客幫、甚形活動、出價頗高、但其對象、以日本煤油爲多、日本關、滿洲兩石油會社出品之城、早山、農民各牌煤油、極受外幫歡迎、迭有大批作出、每雙箱開價在十二元左右、不見下游、至英美貨如殼牌、鷹牌、老虎牌等、因開價過高、成交無多云。

鐘紡公司在包頭
設置洗毛工場
開發西北生產事業　羊毛畜牧逐漸發達

包頭通訊　日商鐘紡公司、基於毛織品之現地調理主義、此次在包頭設置洗毛工場、專作自家工場所用之羊毛、其工程費第一期工事建築費預定爲三十萬元、近日正在選擇地基中、更擬明年度再行擴張工場、同時在綏遠方面設置同樣工場、上述包頭之洗毛工場、計劃每日洗灌原毛產量爲一萬五千觔云

又訊　蒙疆政府從來對牧場事業採直營辦法、最近爲發展蒙疆牧場事業、特歡迎民間方面參加共同協力、因此鐘紡公司對牧羊及蔴之栽培亦進行經營、力謀開發西北實業、其具體方法正在研究中。

華北鹽業會社
着手籌備中
股份大體決定

設立準備中之華北鹽業會社（暫稱）、待今秋華北開發會社設立其體化後、當能創立、統轄包含華北一切之鹽業、資本金一千二百萬元、爲中日合弁之中國法人、據云頃已決定開發會社、担六萬股份（總數之四成）鹽田之現貨出資、爲一萬四千股份、其餘十六萬六千股、乃優先的分配　日滿鹽業　關係者云。

淄川炭坑處長
已歸青
預定於年內　即開始採煤

本月初、爲購買機械並接洽事務晉京中之淄川炭坑處長伊東直氏、十九日搭日光丸歸青、伊東氏有如左之談話：「已買二台發動機、一爲一千基洛、一爲一千五百基洛、但距機械設備妥、開始採煤、尚須相當時日、然爲使一般需要家不感覺不便起見、預定於年內、開始採煤云云」。

英美匯兌
依然不振

東京二十日同盟電　因英國商工界全面的不振、不拘當局之否認、英美通商協定、爲契機、磅資金之德金或美金之逃避漸次增多、十九日正金入電之英美兌換、四美金九十一仙合八分之五、與上次相比較、低落十六分之九仙合、重開最近之新低價、故正金對美亦減半、美金變爲二十八美金八分之五、呈匯兌協定成立以來之新低價。

「海關進口稅則」
自六月開始施行
（三）

「膠皮松香」

四八四、亞剌伯膠……每百公斤五、九五。

四八五、血竭……每百公斤二六、四五。

四八六、沒藥……每百公斤三、四七。

四八七、乳香……每百公斤四、七九。

四八八、松香……每百公斤二、三一。

四八九、洋乾漆、鈕樹膠……每百公斤二八、一〇。

四九〇、其他……每從價百分之十。

四九一、[illegible]……每公噸二、八五。

四九二、草蔴油、甲、消物用……每百公斤五、七八。乙、藥用……每從價百分之一二、五。

四九三、椰子油……每百公斤四、四六。

四九四、魚肝油……每從價百分之一二、五。

四九五、煤油、甲、箱裝……每箱兩聽（每聽一八、九三公升或五美加侖）一、五〇。乙、散艙……每十公升〇、三八三。

四九六、胡蔴子油……每公升〇、〇一五。

四九七、消物油、甲、礦質或半礦質、每公升〇、〇一五。乙、他種未列名……每公升〇、〇二六。

四九八、桶裝橄欖油……每公升〇、一三四。

四九九、家用及洗衣肥皂（藍點肥皂在內）、甲、大塊、成條、雙塊、淨重不過毛重及每條重不在二〇〇公分以下、按照毛重徵稅、每百公斤七、七七。乙、其他……每從價百分之二十。

五〇〇、香肥皂、化妝……每香肥皂、每從價百分之三十。

五〇一、斯蒂林白蠟……每百公斤六、一一。

五〇二、松節油、甲、礦質……每公升〇、〇二一。乙、植物質……每公升〇、〇八七。

五〇三、黃蠟……每百公斤一三、二二。

五〇四、石蠟（油蠟）……每百公斤一、六二。

五〇五、樹蠟（漆油）……每百公斤六、四四。

五〇六、未列名油、脂蠟、（天然或人造精油或純粹天然及人造精油混合品均在內）、每從價百分之一二、五。

津足金
市況低滯
成交二百兩

天津通訊　津足金現貨交易、近以上海匯市平穩、外埠金市亦少漲落、故此間人情亦趨疲滯、成市冷落、與月前市況相差懸殊矣、全日僅成三市、午前開盤爲二百〇一元二、較前日末市上漲五角、市況步落、二市低爲二百〇〇八角、旋買方無意吸進多頭亦爛出手、最後成交三市、按二百〇七角做出、即告收盤、與前市相同、全日成交僅二百兩、業中一般人預料前途將趨低下。

收支概況
維持會六月下旬　結存三十萬零六千餘元

本市治安維持會收支款項、每旬公佈一次、該會六月下旬、收支款項、現已製成表格公佈、計各項稅款、租權金、各項雜款暫收款項等收入、連同上旬結存共合五六四、〇七七〇一元、計支出臨時費、敎育、警察、農林事務所及該會等各機關經費共合二五七、六九八九三元、收付相抵、實在三十萬零六千三百染十八元〇八分、惟存款內有該會及各機關經臨各費應付未付之款、計四月份十七萬九千餘元、五月份四萬餘元、六月份四萬八千餘元、又保管地方公益金九千元、共二十七萬六千餘元。

滿鐵派員
調查連雲港
華北經濟開發　前途頗可期待

大連二十日電　以徐州陷落爲契機、隴海綫之復舊經營、漸次就緒、而以該線爲中心之經濟開發、亦漸次具體化、與且五年後生產一萬噸、爲日標華煤大增產計劃、相呼應、中興煤礦之開發計劃、最適當之吞吐港之連雲港復在擴充、乃視爲極重要問題、故滿鐵決定不久向該地派遣港灣關係技術者、以作徹底的調查現正在研究中、連雲港之調查、因該地爲著名排日根據地、從未直接施行、故此次調查之結果、其對華北經濟開發前途、定將來一大進展頗爲期待。

本市市況
（二十日）

現貨交易

生米　三千一百包　九元

生油　一千二百四十簍　十八元五角

生薬　（未成）

棉紗交易

二十藍鳳　十件

水月　二件

仙桃　七件

十六日光　三件

藍鳳　四件

共成二十六件

細布交易

彩球細布　十三件

陽鶴　二件

共成十五件

經濟外電
（七月二十日）

▲倫敦銀塊　現貨　一九又二分之一　遠期　一九又十六分之五

▲倫敦金塊　一四一、〇四又二分之一

▲紐約匯兌　對英　四九一又八分之五　對日　二八、六七　對華　一八、六八

▲美國棉花　現貨　八、八一　十月　八、七一　十二月　八、七八　一月　八、八〇　三月　八、八五　五月　八、八九　七月　八、九二

▲印度棉花　白路去　七月八月　一五三　四月五月　一六八　阿姆拉　七月　一四〇又二分之三　一月　一四九又八分之五　平果而　七月　一一九又二分之一　一月　一二七又四分之三

▲市俄古麥　七月　六九又四分之三　九月　七〇又八分之三　十二月　七二又四分之三

大阪棉花　前場開盤　七月　五三、〇〇　八月　五三、二五　九月　五三、五〇　十月　五三、七五　十一月　五五、三〇　十二月　五五、五〇　一月　五六、三〇

▲大阪棉花　前場收盤　七月　五三、〇〇　八月　無　九月　十月　市　十一月　五五、二〇　十二月　五五、四〇　一月　五六、〇〇

▲大阪綿絲　前場開盤　七月　二〇一、九〇　八月　一九六、〇〇　九月　一九二、〇〇　十月　一九一、四〇　十一月　一八九、五〇　十二月　一八六、九〇　一月　一八八、二〇

▲大阪綿絲　前場收盤　七月　二〇一、九〇　八月　一九六、六〇　九月　一九二、三〇　十月　一九一、〇〇　十一月　一八九、七〇　十二月　一八九、五〇　一月　一八九、一〇

▲大阪人造絲　前場開盤　七月　無市　八月　八九、三〇　九月　八八、〇〇　十月　八八、〇〇　十一月　八七、二〇

▲大阪人造絲　前場收盤　七月　八九、二〇　八月　八八、〇〇　九月　八七、八〇　十月　八七、四〇　十一月　八六、六〇

▲大阪棉花　後場開盤　七月　無市　八月　五三、二五　九月　五三、五〇　十月　五三、七五　十一月　五五、二五　十二月　五五、四〇　一月　五六、一〇

▲大阪棉花　後場收盤　七月　無　八月　九月　十月　市　十一月　五五、一〇　十二月　五五、二五　一月　五六、〇〇

▲大阪綿絲　後場開盤　七月　二〇一、〇〇　八月　一九五、九〇　九月　一九二、四〇　十月　一九一、〇〇　十一月　一八九、八〇　十二月　一八九、五〇　一月　一八九、〇〇

▲大阪綿絲　後場收盤　七月　一九八、六〇　八月　一九五、五〇　九月　一九一、九〇　十月　一九〇、一〇　十一月　一八九、六〇　十二月　一八八、八〇　一月　一八八、一〇

▲大阪人造絲　後場開盤　七月　八九、三〇　八月　八八、〇〇　九月　八七、八〇　十月　八七、四〇　十一月　無市

▲大阪人造絲　後場收盤　七月　八八、九〇　八月　無市　九月　八七、四〇　十月　八七、三〇　十一月　八六、五〇

天相堂　海狗補腎丸

青島山東路　廣東藥品商店代理

老婢調經丸　祇售一種　每瓶一元

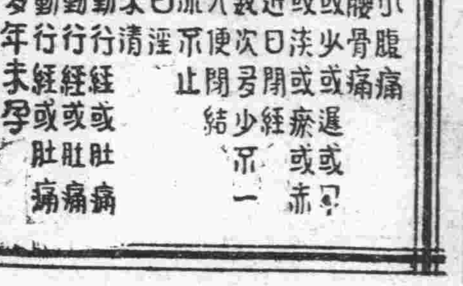

治經期前後小腹痛
治經期前後腰骨痛
治經來或多或少或遲或早
治經色或黃或淡或瘀或赤
治遠年閉經近日閉經
治一月經來數次多少不一
治行經肚痛大便閉結
治血山崩血流不止
治白帶赤帶白淫
治產後瘀血未清
治一二月胎動行經或肚痛
治三四月胎動行經或肚痛
治五六月胎動行經或肚痛
治子宮虛冷多年未孕

花柳　清血搜毒丸

花柳之病傳染迅速瞬即蔓延初則下部潰爛繼且全身腫濃腥穢難聞非特己身受禍更且累及妻兒絕嗣缺體可勝浩嘆本堂特製「淸血搜毒丸」收效極速功能淸血解毒殺菌凡小便腫破淋濁刺痛魚口便毒楊梅毒疥遍身筋骨疼痛毒未淸接染新毒請服此丸初起一合即愈久患連服必效患斯症者勿忽視　每合四服定價一元

立止淋特靈

專治小便刺痛尿道損爛內疳結毒龜頭紅腫或攻伐太過變成血淋砂淋等症或酒淫內發膀胱淫毒變成滑精白濁舉凡一切淋症均能即服即愈有清毒去淫之功止痛利水之效確乃經驗良方治淋靈藥也　每合六服定價一圓

青島山東路　濟南普利街　廣東藥品商店總代理

膠濟津浦北寧京綏京漢各線貨物運輸　並代辦進出口扱開手續　大小貨物。運輸迅速。若蒙賜顧請至

通運公司青島支店　電話四三一三，三九三七番　青島北京路國民橋附近

本店　濟南大馬路電話　一二三、三四七、三五七番
支店　天津日界壽街電話　二〇一五五、二三一五一二、二三一五一三、二三一〇七五番
出張所　北京打磨廠電話　南分局三九番　南分局八二三
出張所　張家口　宣化大街
出張所　石家莊　煤市街

明朗新政權前　日華人提携大貢獻

注射用六〇六新坦霸爾散　淋病最新靈藥　打淋　殺虫王　蠅取藥水　伏魔起藥　世界最有效力大學眼藥　胃腸病　愛廨　若素　萬能良藥　面速力達膏　仁丹

藥品種類貯藏豐富　藥品賣藥批發商　小笠原大藥房　青島堂邑路郵政總局橫街前　電話　二二〇四　二二〇五番

第一公園銀杏路　公園飯店　電話四七五六

本店特聘名師精選歐美大菜價格低廉素爲中外人士所贊許値此夏風送暖櫻花怒放之際各界士女遊園之暇請至店憩息無限歡迎　公園飯店謹啓

福壽牌　價格低廉，存貨豐富

瓦斯入半光電球……一〇〇V　一二〇V　一三〇V　各種
普通明光電球……一〇〇V　一二〇V　一三〇V　各種
豆電球……二、五V　三、五V
新式雙光電球……一二〇V　四〇W　六〇W　一五W
（電燈頭大光內有小光使用兩便）

早川製無線電　收音機　各種

福壽牌電球株式會社　早川金屬工業株式會社　山東省總批發處　青島江蘇路二十八號　合資會社　三旭洋行青島支店　電話二七〇二番

華一香烟

十枝裝五分

華北烟草公司　營業所　青島山東路一九六號　電話六一二三號　工廠　青島鐵山路八三號　電話六一八九號

懶僧出占大六壬課

星期一二三下午五時半至九時
星期四五六上午七時至九時下午一時至七時
星期日上午八時至下午七時

最近占驗：山東路吳君於昨五月十六號下午以一八字囑看及將本命本年斷出中多璧欽脫餌之句吳君始稱命係女命並請詳看本年遂又斷出本年壽限堪虞內有「居室有如荒草蒐」之句吳君拍案稱奇摩明此命係其夫人八字現已於最近逝世云云噫嘻數理見機良可畏也

硯設陵縣路五十五號樓上

潤例：問事，每課一元　占命，本命五元行運每年二元

五月二十新訂時間

光華診療所

主治（外科花柳科手術敏捷）（內科眼科藥費低廉）

本院檢驗體格儀器完備

特別優待均收半價（五角）

院址　即墨路二十七號傍門

味之美

鮮美精粉　味超羣倫　特等醬油精　味精油

罐裝　一兩三　二兩五　十兩　三十兩

味之美工廠　曹縣路二十三號　電話六六六〇番

物美價廉!!!　批發零售不誤主顧!!!

營業種類　酒精　油漆　石灰　油泥　洋灰　火油　各種俱全

貿易商代理店　宇高洋行　批發處　青島奉天路東市一七號　電話五九四四號

淸和小兒科醫院

科目統治小兒科各種病症　時間上午八時至下午四時

湖南路西頭七十一號　院長張子忠

電話局為繁榮市面

新增四百號碼　話機已定購

最近即開始裝設路線

用戶請領號碼辦法業已規定

本市復興以來、市面日趨繁榮、市民增加、商業發達、是以電話乃有供不應求之勢、現在市上電話號碼竟有值一百八九十元者、電話局為便利市民繁榮市面起見、特增加號碼四百號、話機已定購、本月底即可運到、俟話機運到即開始裝設路綫、惟目前銅綫缺乏、一時不能全部裝設竣事、然該局決竭力設法、先儘該局舊存之銅綫裝設一部、其另一部或俟新鋼綫運到再裝、或先用鐵綫裝置、俟銅綫運到再行換裝、至遲八月底即可通話、本市多此四百號碼、市民便利莫大也、關於請領號碼之辦法、該局已經規定、（一）開始請領號碼日期、八月初、（二）每戶只須一號碼、（三）應繳裝設費十五元、號碼費一百二十元、（四）請領號碼時應繳保證金十五元、受理後充為裝設費、不受理退還、（五）請領號碼者如超越定額時、則以抽籤辦法決定受理與否云。

中國少年團　籌辦大露營　下月中舉行

青嶋中國少年團、以暑假在即、本市各中小學校、准於八月一日起一律放暑假、少年團擬在此假期內、作身心之鍛鍊起見、集合全少年團團員謀共同生活計、將舉行全青嶋中國少年團大露營、地點已擇定湛山海濱、期限三日至一週、實行日期當在八月中旬、現該團正在籌備一切、日內並召集分團長幹事全體會議、以便討論及籌備云。

招商投標規則

維持會於二十日公佈

第一條　本規則依據本會經理購辦事務章程第三條之規定訂定之

第二條　各商有願承辦物品及工程前來投標者應悉依本規則之規定辦理之

第三條　本會招標時應將擬辦物品或工程名稱及預定招標限期並開標日時先期通告周知投標人須切實估計不得輕率嘗試

第四條　投標人應於招標限期內來會領取標件以便估投遇有圖樣須繳納圖樣保證金製給收據其金額由本會隨時酌定之投標人所領圖樣除得標者毋庸繳還於訂立合同後驗據發還保證金外其未得標者須於開標後一個以內繳還領回保證金但屆時不能投標者須於開標前繳還否則概將保證金沒收

第五條　投標人於投標時須繳納投標保證金製給收據其金額由本會按照工料價值隨時酌定之

前項保證金未得標者於開標五日後驗據發還已得標者於訂立合同後發還

第六條　投標以預定之日時為限投標人須將標函填寫明確加蓋圖章用火漆封固當衆投入標匭過期未投概作無效

第七條　標函內金額數字須用大寫如有添註塗改須加蓋投標人圖章

第八條　標函投入標匭後不得請求更改或取銷

第九條　標函內文字潦草致不能了解意義或計算錯誤致不能證明確實標價者均作無效

第十條　標函內所開單價與總價如有紛歧時概以總價為準

第十一條　投標手續完畢後即行當衆開標投標人應在本會聽候宣佈各標函金額

第十二條　得標以最低價為標準但本會如查知該投標人對於承辦本標決難勝任或有其他特殊情形時即不限於最低價得標

第十三條　最低價有二標相同時以抽籤法決定得標

第十四條　開標後如各商所投標價均不合格本會得宣告無效

第十五條　標權選定後應連同開標結果通告周知並限定訂立合同日期

第十六條　得標人須於限定日期內前來訂立合同並繳納合同保證金製給收據於合同條件履行完畢後驗據發還所有合同保證金金額以總價百分之五為準

第十七條條　交貨交工均須遵照定期限倘有延誤本會得處以罰款每日以總價千分之三為準

第十八條　本會所收各項保證金於發還時無論存儲日期之久暫概不給息

第十九條　得標人如放棄得標權利及屆期不來訂合同時其所繳之投標保證金即予沒收並得交由合格之次低標價承辦或重行招商投標

第二十條　本規則如有未盡事宜得隨時修正之

第二十一條　本規則自公布之日起施行

膠海關公署運到　出進口新稅則

各商欲明瞭稅制增減　可向膠海關直接購閱

膠海關公署、自奉到北京臨時政府命令、施行新稅則後、關於進出口貨物之稅則、因時間關係、未能即時印就、致各商欲明瞭各項稅率是否增減、頗感困難、現膠海關公署為便利一般商民起見、特由北京運到大批新進口稅則、與出口稅則、共計三冊、約售價一元四角、如有欲購者、可向膠海關公署或膠海關稅務司均代出售云。

教員暑期講習會　決定講演程序

北京新民會代表參加

關於討論今後兒童教育方針、以中國小學校教職員為中心之講習會、軍宣撫班、治安維持會、教育科青島日本教育會等、向即在種種討論中、頃決定準自八月十一日至八月十五日在大禮堂連開五日、每日自午前十時起、至十二時講習兩小時、而為於此講習會內講演社會情勢起見、特由北京新民會來代表一名其日程及講師如左

第一日、開會辭、訓示、趙會長、青島之新教育方針、宇野顧問。

第二日、最近之日本小學校教育現況、中村一小校長。

第三日、最近之思想問題横田班長。

第五日、社會情勢一般、新民會派遣員、預定講演約一小時、而舉行座談會、作意見之交換云。

曹文斌何在　文才來青查找

有曹文才者、現年二十歲、係江蘇阜甯人、於本月十五日搭定生輪船由上海來青、因行跡可疑、被警查獲、解送警察部、問經該部司法科訊明、該曹文才係因伊兄曹文斌前在膠濟鐵路工廠服務、故特來青查找、但因人地生疏、復不知其兄住址、無從查悉、聞該部現正設法幫其查找、如果查尋無着時、即將其送回原籍、俾免流落日久、別生事端、該曹文斌如尚在青、望速向警部認領、庶昆仲得以團聚云。

西鎮小學　健康比賽

男女生活躍

本市西鎮小學舉行懇談會一節、曾誌昨報、同時該校以學期將屆終了、所有學生課外活動、若不加以檢察、不足以鑑既往、而勵將來、乃於本月十九日下午與懇談會同時舉行健康比賽大會、當以時間稍晚、記者未便久候未將詳情披誌昨報、茲特補誌於後、是日下午三時、該校學生一千餘名、齊集操場、按照秩序行禮開會、遂將學生分為二組、計一二年級為一組、分團表演、活活潑潑、甚為精神、三四五六年級又為一組、男女學生分別比賽、其比賽項目、則有百米賽跑、急行跳遠、急行跳高、八磅鉛球擲遠等等、當比賽之時、男生精神女生活躍、頗顯出一番活潑的現象、結果六年級趙金堂得男生個人總分第一、六年級岳素蘭、得女生個人第一、其團體總分第一則為三四五年級所得、當由學校獎給團體總分第一優勝鏡架一座、個人總分第一各獎白色操衣背心一套、該校長當以男女生跳遠成績四米五九、及三米二等等尚不及預定標準、仍望努力練習、以冀將來宏造云。

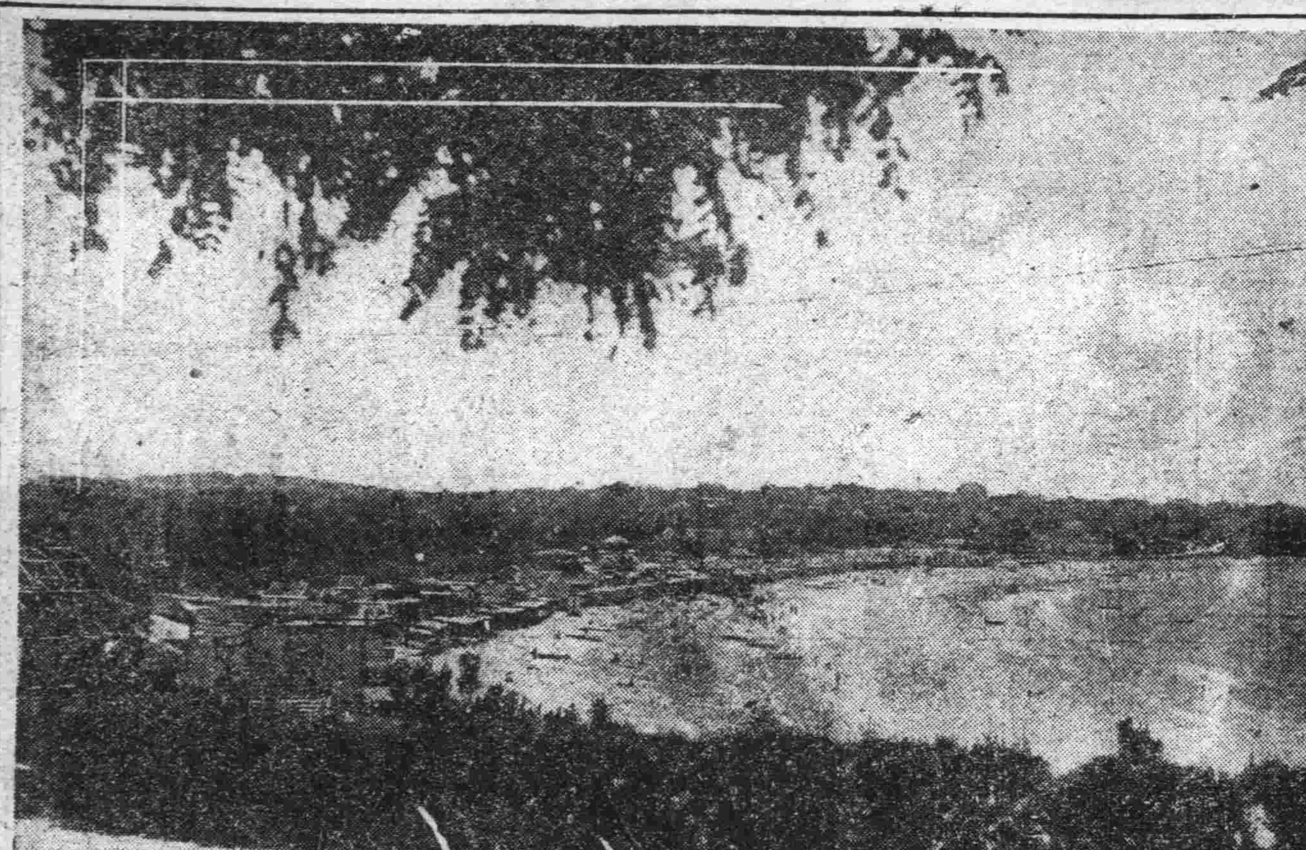

市南區分局

擒獲搶匪三名

便衣警事先偵察詳確　出其不意乃一網打盡

市南分局局長陳寄庠、因管境所轄、乃本市之中心區域、對於長警之勤務、督飭素嚴、故在本市最繁之區、甚少事端、即或發生案件、必不逾多時、就可破獲、故鄰閭相安、近日經該局破獲搶犯三名、并搜出槍支、其破獲之前後經該局長以下詳細擘劃、煞費心機、茲將該案詳情誌之於次：

（便衣報告）原該局有特務便衣警察胡文德、於三星期前向陳局長報告有形跡詭密、極為可疑之匪人數名、每日晝伏夜出、潛伏市內膠州路、濟寧路、行蹤詭密、頗有乘机思動之意、陳局長據報告後、當飭該探詳細回報、并指示設法加入彼等之集團內、以便探明眞相、相机逮捕、胡警受命後、不數日即與高、搖、朱三匪盤旋詭密、高匪名延德、年三十四歲、章邱人、曾充警、與搖春生、年二十四歲、文登人、同住於膠州路一七二號、劉馬氏家中、劉馬氏膠縣人年四十五歲、其妹馬氏年二十八歲、曾在東海樓充妓女、現與高姘度、朱匪名虎臣、年二十五歲、濟寧人、住濟寧路四十五號、

（三匪拚獲）胡警自與三匪諗熟後、即不時來洽、在本月十三日夜內、三人約胡在西鎮地方作案行搶、旋因見有友軍駐防、故未下手、次日又約胡往匯泉東山作案、胡見時機已至、當託詞返回局內、密報局長、陳局長當調派局員及長警五十餘名、分往赴匯泉之途中、待機逮捕、旋於下午四時許、在中國大廟附近、見三人匆匆行來、胡警當指告明白、一擁上前將三人捕獲、幸而彼等之手槍尚未帶於腰間、在搖匪手持之餅乾盒內、將十三連手槍一枝、又十五粒子彈一併檢出、當將三匪解局訊辦。

（匪徒供述）據三匪供稱、與在逃之匪竇永興、王魯生等二人、曾在膠縣樓上村家冒充口軍名義搜得十三連手槍一枝、彼在小西坡、宋運雲家中搜得鈔洋二十九元、由膠縣僱小舢板來青、在湖島下船、潛在市內、欲乘機行搶等情不諱、比將王匪之兄王崇生、及竇匪之母竇張氏、傳來訊問時、均稱不知彼二人之行為下落、陳局長恐此案尚有其他背景、當備文將三匪及關係人一併送部發落、經部論送偵緝隊嚴訊、部長威運機、及對馬次長聞訊、甚為嘉獎陳局長督飭有方云。

清風徐來

匯泉海濱

匯泉海峽、風景幽美、為本市第一海水浴場、此間沙平水淺、風靜波明、每屆夏日、各界士女多往游泳、該地東鄰匯泉砲台舊址、西接海濱公園、屏山北列、滄溟南通、洵為天闢佳境、非人力之所强為也、兼以芳樹蘢葱、百花爭豔、奇石崛起虎豹之形、車馬有游龍之姿、綠陰深處蟬噪、薄霧斂兮鳥歌、平沙列幕、板屋鱗接、恍疑戰場營壘、表茲東海雄風、累累者何？羅列之更衣室也。浴場廣汎遼濶、雖千萬人游泳其中、亦僅等如巨倉粟粒、長林片葉、無曠多寡也、為重安全、則有救生船以防萬一、設浮標旗以識淺深、「浴乎沂、風乎舞雩」、烏能有此快哉、迺日酷暑逼人、揮汗如雨、納涼盛地、當推此一浴場、於是男女摩登、不期而集、稚子妖孃、相率而至、拍浪跳躑、浮沈如魚、快哉泳斯、涼透肌膚、腦振粉漬、襯入腥鹹浪中、可使龍君掩鼻而叫也。

天津亦開始　強制注射

飯館禁用生魚

天津二十一日專電、數日前天津發生眞性虎列拉一名、及疑似虎列拉一名、日總領事館、乃禁止旅館酒樓等使用生魚、及河沼釣魚、并由中日兩官憲協力、張防疫陣、開始強制預防注射、天津鐵路局、對天津北站及西站兩站之上下客、立如左之取締規則、業於二十日起實施矣。

一、凡乘客未帶虎列拉預防注射濟證明書者、即禁止乘車、

一、下車未帶虎列拉預防注射濟證明書者、即於站構內施行注射。

統稅局昨在團島　焚燬冒牌紙煙

黑煙一團頃刻化灰塵　門智軒一人製造最多

青嶋山東區統稅局、於昨日（二十日）下午二時（新時間）假西鎮團島刑場橋南頭、焚燬該局最近查獲之私製捲煙、計到場者、統稅局督察李士彬、率領職員等十餘人乘車押護紙煙滿載一大汽車、到場監視者、有維持會警察部司法科長郭開晉、及感化所職員、警士等、二十餘人、首將煙枝煙盒等堆集點驗證明後、即潑以火油當衆焚燬、一時黑火沖天、片刻均化為灰塵云、據統稅局李督察談、此項冒牌私製捲煙、因去年事變後、一般失業工人、因生活關係、多行手工私製捲煙、後經統稅局再三佈告、令此種工人改業、惟一般奸商、惟利是圖、甚有以機械私製者、經破獲者、以冒牌前門煙及別墅牌煙為最多、製主以門智軒一人為大批私製者、不下十萬枝、總計在此數月間查獲私製煙販商二十餘起、約合十萬八千八百餘枝云、（圖即焚煙時光景）。

膠即高諸四縣長

昨謁當局報告

各縣狀況漸見良好　定今明日分別返任

膠縣縣長高尙文、即墨縣長張子安來青已誌前報、現高密、諸城兩縣長、均已於日前來青、謁晤當局報告各縣行政、治安、等情況、各縣長昨日聯袂謁見各當局、報告一切、現各縣行政日趨常態、治安亦漸次恢復、現正設法促使民衆信賴友軍安居樂業、共享東亞永久和平、並由村民舉發不良份子、勿輕信謠言、以清鄉閭之中、各縣長昨日謁當局後、因縣政殷繁、均定今日或明日分別返任、膠縣高縣長定今晨乘車返任云、

培植警才

警察部續招　第二期學警

訓練期間給予津貼　畢業之後派遣職務

本市治安維持會警察部、為培養警才起見、前曾設立警察教練所、並招募學警一百名、開班訓練、第一期已將畢業、現該部擬再招第二期學警一百名繼續訓練、報名者頗為踴躍、聞該教練所管理教授極為合法、每日所訓練者、均係警察方面必需之學識、且學警畢業稍事練習、即按照成績高下、派充一二三等正式警士、在訓練期內、則優予津貼、似此每月既有收入、復能增長學識、而畢業後更可獲得確定位置、實為青年大好之出路、凡有志投身警界者、其趕速前往應考、幸勿失此良機。

國民橋附近　闢為停車場

青嶋山東路北首、大堯溝郵政局對面、向為停放公共汽車及人力車、馬車之地、相延迄今、已及二十餘載、最近本市交通汽車公司、為建築售票員司機、休憩之所、起造房舍、以致馬車、人力車、停放一時難謀適當地點、經維持會警察部數度籌

商、已指定國民橋下為停放馬車人力排車之處、故該馬車、人力車業於昨日遷移新址停放云云。

各公園木欄　須加意保護

警察部以各公園中之木欄、均已見新、草地亦已栽補完畢、惟恐一般市民不知愛護、仍任意踐踏草地、剝削木欄、為此特於昨日通令各分局、轉飭所屬、對於木欄草地、均須注意保管、隨時防止市民損壞云。

軍宣撫班在城陽　巡迴宣撫工作

施藥施診民衆感戴　愛護道路頗能盡責

城陽治安日復常態、軍宣撫班霍宣撫官、連日在城陽各村進行巡迴宣撫工作、除代理民衆一切困難問題外、並携帶藥品、施藥施療、民衆咸感戴之、又城陽愛護村成立後、民衆對於愛護道路工作頗為盡責、除修補監護外、並確立情報防止匪賊、一日一信工作頗為努力云。

中日接客業者　第一次注射完畢

共四千三百四十八名　二次注射念五日開始

中日接客業者、強制施行虎列拉預防注射一節、曾誌前報、其第二日於第一小學校注射者、六百二十四名、於婦人病院注射者九百九名、共計一千五百三十三名、加以前日（十九日）之二千八百十六名、全部共四千三百四十八名、但此乃完畢第一回注射、其第二回之注射、擬於二十五日左右亙二日間仍於第一小學校、及日本婦人病院施行、

中日妓女　皆注射藥針

青嶋防疫委員會、以上海、濟南、均有虎列拉發現、本市為嚴加防範起見、對於本市各公共場所衛生、檢查特別注意、各平康里妓女、及日妓館妓女等處、均為遊人麕集稠密之地、本市防疫委員會特於日昨分在青嶋婦人病院、及日本第一小學校內、對中日各妓女注射防疫藥針、共計注射者八百餘人、查其未注射者、擬在下週行繼續注射云、

張化南飛京　暫中止來青

魯東道尹兼烟台市長張化南氏之代表、昨日來青、據該張氏在濟南公畢、原擬來青一行、嗣因接京中行政部之電召、已於日前乘機飛京、偕行者有山東高等法院烟台分院長張宗叢氏、及秘書張振穎、預定二週後返烟云。

朱九如張忠友等　改造紙幣被獲

已送警察部從嚴辦理

因判明台東八路居住雜貨商人朱九如（三十）、四方莊嘉禾路七號居住、雜貨商人張忠友、錦州路二十五號居住、販賣薪炭食糧品商人王增劍三人、有共謀變造紙幣、而行使之事實、本月十三日青島憲兵隊員將該三人逮捕、嚴重訊問後、乃於十九日押送治安維持會警察部、據彼等三人自白云、朱將日本紙幣之一圓變為拾圓、今年五月賣與王、王明知其為變造紙幣、而正在使用之際、為憲兵隊員逮捕、更判明王曾與居住即墨之某數員共謀將中國銀行之一圓紙幣百九十六張、變造為五圓紙幣、而得八百圓之不當利益之事實、王朱萬張等皆為變造紙幣之常習犯、警察部以為金融攪亂者、當嚴重處罰、同時今後與憲兵隊協力決定澈底防範此種行為云、

獻金演藝會　所得款項　將轉獻北京

中國婦人會主辦之獻金皇軍演藝大會、成績甚佳、現正收算票款之中、俟票款收齊、即呈特務機關、轉獻北京寺內最高指揮官司令部云。

收買破爛商　須取具鋪保

本市西廣場一帶、有一般收買破爛之小販、每日挑担外出、時有乘機偷竊之行為、且其在各里院中任意穿行、亦難免有歹人隱跡其間、警察部有見及此、為保持地方安甯、使宵小斂跡起見、特呈准維持會、凡各收買破爛之小販、此後均須領取證明書、取具鋪保二家、方准其營業、否則一經查知、決予取締、以重社會安甯云。

●家有小兒……不可不備●

張道郵　嬰童散

有病治病：無病防病

家庭良藥…兒童保障

張道郵嬰童散專治小兒痰熱積聚，胸膈脹滿，不思乳食，氣急痰壅，目瞪口噤，驚風，痞疾，乳積，蟲癖，脖細，肚大青筋，腹痛，大便酸臭，晝不思食，夜不安眠，傷食嘔吐，嘈雜腹脹，水瀉痢疾，瘧疾，大便不通……等症！如小兒無病，每月酌服數次，百病不生……

△每包二角▽

□每包二角□

青島至誠藥社發行　並無第二家

地址：青島山東路南首湖南路角電話（五一七五）（六六四零）

支店：青島東鎮威海路八十九號（電話六一七二二號）

防疫。救命。

◘注射防疫針：預防疫癘

◘發給證明書：便利旅客

上海虎疫猖獗、濟南亦有發現、如不防禦、生命危險、人人均有責任、人人均須注射防疫針、青島山東路南頭至誠醫院有專門醫師注射防疫針、並發給證明書、便利旅客、

營業課目

花生米　花生油　花生餅　棉花子　小麥

麵粉　化學肥料　煤炭　鹽　玻璃　白糖

海產物　紡織　染色　紡績　諸機器及各種

機器　小型汽車　汽車　皮帶　電線　各種金

金屬　棉布　人造絲　顏料　化學工業藥品

月星牌　皮鞋　其他各種雜貨

三菱海上火災保險會社代理店

三菱公司

電話　大班用　三五二九　庶務煤炭雜貨　二六二八　機械雜貨　二一九四　保險雜貨　二一七四

穀肥　二四七七　二九四三　會計　四五六四　賬房　四六〇六

館陶路三五號

橫濱正金銀行青島分行

本行創立歷有五十餘載資本殷實極蒙社會各界贊許　資本金壹億圓業已完全收足另有積存金壹億三千四百四十萬圓　總行設在日本橫濱　分行設在東京、丸之內、名古屋、大阪、神戶、門司、長崎、小樽、倫敦、巴黎、漢堡、柏林、亞歷山大、紐約、舊金山、羅府、檀香山、孟買、喀爾喀答、三寶壟、泗水、新嘉坡、盤谷、馬尼剌、香港、上海、天津、北京、營口、新京、哈爾濱等處、其餘各通商碼頭亦均有妥實代辦之家、本行辦理活期定期各種存款、並押匯貼現各種放款、匯票電匯等一切銀行業務、均可隨意辦理、如蒙惠顧請至館陶路一號本行面洽可也

電話　支配人席　二三七〇　副支配人席　二九九〇　輸出入係　三六四六　輸入係　三一一四　撥付係　三五八二

送金係　預金係　出納係　公用　二一三九　二一六四　二六四七　二八四五

至誠醫院

◆注射防疫藥針。隨時均可

◆急病治療。電話通知即去

治淋濁下疳梅毒　◆號金診費免收

山東路南頭至誠醫院無論何病均能特別治療長高內安博士精治內科婦科最近將所發明之花柳病特效療法及驗血◆法公開施行求診患者均極贊揚

電話六六四零

△滋養軒廣告▽

滋養牛奶糖　各樣餅乾

滋養櫻花糖　西式糖菓

山東路一六九號　電話二四八三號

長篇武俠小說

河嶽遊俠傳（四十二）

王度廬著

第六回　冷月繁星庭前驚俠影　昏燈小巷刀下死狂徒

他上學的地方是在城內關帝廟附近、每天他要到關帝廟去叩三個頭、求關帝保佑他家中平安、把禍患除去、可是每天必要見關帝廟住着的一位老先生、在那裏有時打拳、有時舞劍、龍繼森在旁看着、心裏非常羨慕、暗道：倘若自己有這一身本領、一定能夠把黃彪給打走了、因此他對於武藝便感到趣味、並且也偷着學幾手、常常在家打拳踢腳、日子一久、龍繼森就與那位老先生熟識了、才知道這位老先生名叫徐廣森、原是鄚縣人、早先作過標頭、也教過拳、現在年老、又是孤身一人、便來到內鄉、這關帝廟的老和尚是他的表兄、徐廣森住在這裏、每天爲老和尚燒水做飯、也就像個火工道人似的、徐廣森見龍繼森年小健壯、而且對於武藝頗有興趣、也就時常指點他幾手武藝、相處既久、徐廣森不免問到他的家庭、龍繼森滿懷委曲、無處訴說、如今見這位誠懇和藹的老拳師、垂問到自己的家庭、他不禁滿目落淚、把家中的事一一向徐廣森說了、徐廣森聽了不禁爲他歎息、撫摸着他的頭頂說「孩子你得知道、你現在的身邊很危險呀！街頭虎黃彪看你不啻他的眼中釘肉中刺、你現在年幼、他還不十分嫉妬你、再過幾年你年長了、他一定不能饒你、非要把你剷除去不可、而且你也不應看你父親這樣受人的欺侮、你非得設法爲他報仇不可、」龍繼森點頭說：「我也是這樣想、所以我願拜老先生爲師、跟老先生學些武藝、將來好能夠防身、」徐廣森聽了十分歡喜、就說：「我生平不願教授徒弟、因爲我見有許多人收了徒弟、後來徒弟都給他老師惹了禍、不過你却不是那樣的人、我知道我收下你、你將來一定能爲我爭光、告訴你！」說到這裏、老拳師把他鋼打鐵鑄似的胸脯一拍、說：「我鐵臂徐廣森、在江湖上闖了四五十年、不敢說天下無敵、可也從來沒遇見過比我高強的、只要我把這兩隻臂力、和一口寶劍傳授給你、那時不用說街頭虎、就是山裏的豹子見着你、也得躲藏起來、好孩子、我收你作徒弟了、你給我叩頭吧！」當下龍繼森就師徒相稱、因爲龍繼森原名紹雲、他師父嫌不好聽、便給他起了「繼森」這個名字、從此龍繼森每天清晨離家、先到關帝廟來、跟徐廣森學習武藝、然後再到學房念書、午後放了學、依舊到關帝廟跟徐廣森師父學藝、並幫助他師父操作、如此一連過了三年多、龍繼森不但經書沒有耽擱、文章作得很好、並且學了一身武藝、一口寶劍、使起來神出鬼沒、連他師父徐廣森、都以爲他可以縱橫江湖、睥睨一世了、本來他從徐老師父學藝、家中的人、和塾裏裏同學、誰也不知道、可是後來、龍繼森武藝將近學成之時、他才顯露出來、遇見街上有地痞流氓欺侮老實商民之時、他就要抱打不平、時常一個人打五六個人、有這樣兩三次事、內鄉縣的地痞們莫不懼怕龍繼森、都說街頭虎黃彪的外甥、不知從那裏學來一身武功、專好和咱們這般人作對、這些話常常吹在街頭虎黃彪的耳朵裏、龍繼森在街上打不平時、黃彪也看見過、黃彪心說：這孩子也不知從那裏學來一副好身手、以後難免要和我作對、於是就時常向龍繼森探問他的師父是誰、龍繼森這時年已長大、武藝學成、早不把黃彪放在眼裏、不過有一個顧忌、就是父親現在年老多病不堪驚攪、倘若自己與黃彪反目交手、鬬落處黃彪輕者負傷重者必死、自己就要抛下老父去打官司、再則倘若黃彪不死、他把父親、母親底細全都傳揚出去、父親必覺無顏見人、就許因此羞愧而死、而且母親雖說品行不良、但他也是被黃彪脅迫、無可奈何、他把自己從幼小扶養起來、也不可給他太爲難堪才是、因此他千思萬想、總是爲難、同時街頭虎黃彪也明白龍繼森有這些顧忌、不敢奈何他、這天他索興對龍繼森說：『好外甥、我也知道你現在學了一身好本事、比我強的多、街上的人都叫玉面小俠、你現在當了俠客、拿我也不當舅舅看待了、我也明白、你是要想法子對付我、我現在老了、講打是打不過你、講理、嘴又沒有你那麼會撰文、可是、你也應當明白、可是黃彪心裏有一本舊賬、有遭一日、咱們把這本賬抖摟出來看是誰吃得住、誰吃不住！』龍繼森聽了黃彪的警告、曉得他是個潑皮、說得出做得出、因此心中更是憂慮、跟他師父徐廣森商量、徐廣森勸他暫時忍耐、這忍耐時期、一過就是兩年、這時黃彪越發把龍繼森制住、他把龍繼森學會武藝、常在外面打人的事、全都對龍舉人說了、並且誣說龍繼森認識了許多江湖盜賊、將來難免要犯案抄家、龍舉人信以爲眞、就天天提着心、常束龍繼森十分嚴緊、所以耿雲蔚派人來請龍繼森、龍舉人決不許繼森到南陽去、並不叫繼森去見他師父、

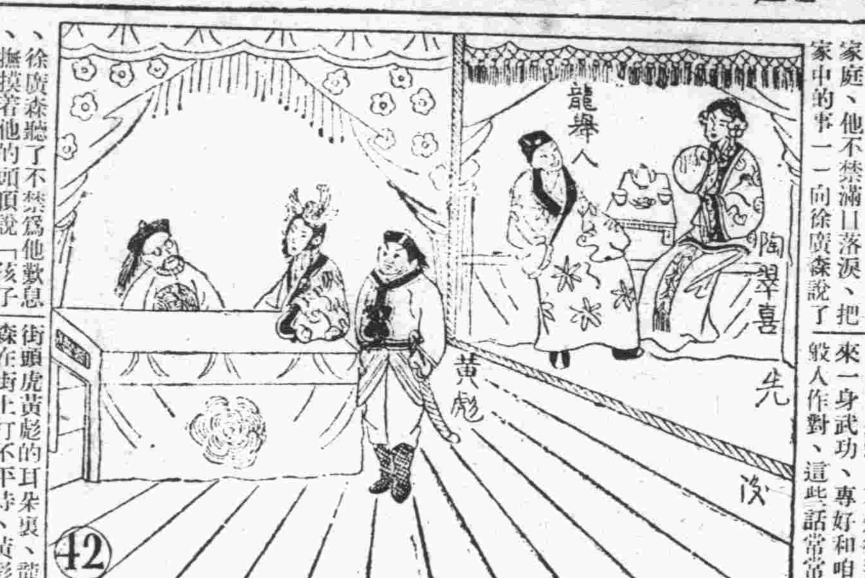

廿一日（星期四）廣播節目

XGDP 923KC

（◆印日語）

◆一一、五九　報時（東京）
◆一二、〇〇　唱片（本台）
◆一二、三〇　新聞（東京）
一三、〇〇　平書（北京）五女七貞
一四、〇〇　新聞與政府公報（北京）
一四、一五　娛樂節目（北京）一、隊子：劍閣聞鈴、二、單弦：紙牌訴功。
一五、〇〇　音樂常識（北京）
一八、三〇　兒童時間（北京）
一八、五〇　兒童新聞（北京）
◆一九、〇〇　新聞（東京）
一九、三〇　演講（北京）「漢口陷落爲期迫近」中央電台宣講員
一九、五〇　行政工作報告（北京）
二〇、〇〇　管絃樂（東京）
二〇、三〇　樂娛節目（北京）一、相聲：反正話、二、京音大鼓：單刀會。
二一、二九　報時（東京）
二一、三〇　新聞與政府公報（北京）
二二、〇〇　商情行市（北京）
二二、一〇　預報節目（本台）
二二、一五　英語新聞（北京）
二二、三〇　唱片（本台）

青島郵局封發輪船郵件日期

◆七月二十二日（星期五）日光丸開往日本◆七月二十三日（星期六）大連丸開往上海、南昌輪經烟台開往天津、德生輪經上海汕頭開往香港、

遺失質押物收據緊要聲明

逕啓者敝號於二十六年七月八日以中國銀行倉庫棧單一紙計存棉花一百四十包向中國銀行抵押借款當取有一一〇四質押物收據一紙茲因上項收據遺失除向該行登記外嗣後無論何時發現或落於華洋人手概作無效特此聲明　森昌貨棧啓

聲明舊有腕章木牌作廢啓事

爲聲明事今敝公司因整理手續起見以前臨時發出之司機與押車人所用之白色腕章及汽車所掛之大陸長途汽車第幾號之木牌（係橫書）自登報日起一律作廢特此聲明　青島大陸長途汽車公司

讓盤聲明

敝人郝紹祖於平度路六十五號開設新生傢具店一處今因營業不振無意進行遂將一切傢具鋪墊等讓於潤華盛名下永遠爲業另有舖所有欠外外欠賬項等情自七月八日起以前新生傢具店與潤華盛無涉特此登報聲明　讓盤人新生傢具店郝紹祖　受盤人潤華盛

讓盤聲明

逕啓者敝號山東汽車行經理劉崇鴻去世後經股東議決決定自本年七月十號起將山東路所創之山東汽車行自有汽車及生財電話招牌等全數讓渡於于鴻策名下接盤另加「鴻記」字樣嗣後關於山東汽車行鴻記之一切來往賬目等項概與舊山東汽車行無涉特此登報聲明　山東汽車行全體股東代表戴方順　兼代理故經理執權人楊海山　同啓

接盤聲明

逕啓者敝人于鴻策經王君福元等介紹自本年七月十號起將山東路山東汽車行所有之汽車及生財電話招牌等全數接盤經營另加「鴻記」字樣所有山東汽車行名下之欠人人欠款項及一切對外事概歸山東汽車行自理與山東汽車行鴻記無涉特此登報聲明　山東汽車行鴻記經理于鴻策謹啓

同樂堂趙雨亭啓

敝人前在達仁堂十餘年專門配製丸散膏丹因達仁堂移往大連經友人挽留組織永樂堂十年來頗着成效近因市變改組敝人復在易州路開設同樂堂所有丸散膏丹虔心修製湯劑飲片務求精潔希祈君子其鑒察焉特此聲明　京都同樂堂啓

遺失聲明

鄙人所租用青島大陸銀行第四十九號甲種保管箱領有青字第二四九號租用證茲將該號鑰匙壹把遺失除向大陸銀行照章掛失外特此聲明　秦哲祥啓

遺失聲明

敬啓者敝人於七月二日在大連天和銀行匯到青島和興照付一一三一號莊陸海名下匯票一只計洋五十元不意將該票遺失除向該號掛失外並登報聲明該票無論落於何人之手概作廢紙令已具保將該款領出特此聲明　敝人莊陸海啓

浦本律師事務所

武定路拾號　通譯呂梅五　電話二一四六一、二一八八七

歡迎駕臨

映像明朗　晝夜攝影　高橋照像館　青島山東路電話二〇三二八

青島許百德療養醫院

啓者本醫師自五月一日將德美醫院關閉移於龍口路四十六號開設許百德療養院一切醫治療養皆用西洋最新方法恐未週知特此通告　院長德國柏林大學教授許百德　地址龍口路四十六號德國鐘表樓東旁　時間上午十時半至十二時半　下午五時至六時　【電話四八九三】

聲明遺失

逕啓者本年二月十四日由山東區統稅局領得一八〇一號分運照一紙計分運灘縣大鍠扇牌捲烟兩箱分運照已失無論何人拾得作爲廢紙特此聲明　立達號啓

遺失明聲

啓者敝號於六月二十五日在沙河福順德買到立青島福順德照付二八六號匯票一只計國幣五百元不意該票途中遺失除向福順德掛失止付並登報聲明作廢外今由沙河具保將款領出嗣後該票無論落於何人之手概作廢紙特此聲明　沙河東記謹啓

遺失聲明

存有復盛棧北記第一一七號吳九臯名義存款摺計洋三百元該摺遺失無着當向掛失外無論何人拾得概爲作廢特此登報聲明　吳九臯謹啓

傳涵溪齒科醫院　山東路二十五號（華振氏樓上）

青島飲冰室

夏日炎熱！快來飲冰！

敝室特聘技師精製各種冰淇凌，刨冰、並有各種汽水、可口可樂、冰浸鮮桔汁、冰浸啤酒、點心、可可茶、牛奶、冰可可、冰咖啡俱全、各界仕女駕臨惠顧、無任歡迎

山東路五十七號　電話四六八八號

出租　載重汽車　青島武定路三號　荒木洋行　電話五二〇一號

英記酒樓　酒菜麵飯　山東路一七〇號　電話二五五九九號

介紹耘蓬醫院

院長王耘蓬先生曾在柏林醫科大學神經精神科及內科等教室研究多年造詣極深自在青市開業以來診治患者甚多功績卓越該院最近又聘請醫學博士郭錫林先生專任皮膚花柳科泌尿器科美國醫學碩士趙鏡岩先生專任眼科及耳鼻咽喉科以上各醫師均係專門學者經驗豐富診費低廉院址禹城路十號電話五七〇一特介紹尚希各界注意

介紹人　呂振文　姚作賓　林耕餘　戚運機　周家彥　陸夢熊　張夢熊　尹援一　陳命凡　曹善揆

亨得利鐘表眼鏡行　山東路天津路口

現已修理完竣　即日照常營業　歡迎中外顧客　一切物美價廉

營業科目

特聘高等技師　修理油漆汽車　經理美國赫德生汽車及地上飛牌貨車並英得祿牌汽車及船輪安地牌　專售各種汽車零件材料俱全

大美汽車行　青島湖南路四十號　電話四三三三　四三七五　材料部電話四七二六

精神治病不針不藥

係根據最新學理、運用精神靈力等新法、專治中西醫束手針藥無效之疑難大症、如各種精神病、神經病、糖尿病、心臟病、失眠症、腸胃病、生殖器病、婦科諸症、歇斯的里、眼病、以及一切惡癖等、均能立刻見效

診時間：每日上午九時至十二時、下午二時至五時、星期日午後停診也。

掛號：須先來人掛號、依次診治（預約者不在此限）

診費：每次國幣五元、另加出診費、路遠加倍、赤貧者酌減

延請：或必須長期治療者診費另議、一切費用均須預納

精神治療專家宋本昭啓　地址：定陶路十八號　借用電話三一一九八號

讓盤聲明

逕啓者敝人呂善亭前與韓永清君合夥在濰縣興利字號店鋪一坐今因市面蕭條營業不振及其他種種關係敝人無意進行請願將全部生財鋪墊讓於韓永清名下經營加添「福記」字樣自登報日起嗣後永興利福記之人欠欠人及其他作保等事與敝人無涉另此鄭重聲明　讓盤人呂善亭　受盤人韓永清　仝啓

貫海醫院

專門眼科　沙眼朦眼雲翳遮睛　瞳神散縮視物不明　風火腫疼各種眼疾　手術後五分鐘立止痛苦　星期日停診

樓下特設花柳科　急慢淋濁先後梅毒　軟硬下疳魚口便毒　橫玄等症負責保好　善割包皮過長不誤工作　院址平度路十二號　貫海醫院

霍康醫院

治療科目　外科內科婦人科小兒科神經科皮膚花柳科檢驗科及大小開刀手術等備且有手術室產室及一切住院設備

門診時間　每日午前自九時半到十二點午後自二點半到五點半星期日停診急症不在此例隨請隨到

地址　龍口路十三號東方市場對面

院長醫學博士霍哈拉其金啓　產婦科女醫師生如鋒　電話六六六九號

五金　工具　機器　油漆　大阪油漆公司總代理店　横山洋行　青島益都路三十五號　電話三九七五號　四四六六號

海濱醫院產婦科照常營業

啓者敝院產婦科經營有年，久蒙社會讚許現在不論難產順產，及婦科奇難各症概由敝院院長親自處置照常營業外請接生及住院分娩均可隨意備有簡章及產科衛生常識函索即寄　院長吳龍騰　助產女士田鴻桂　院址山東路十八號　電話五三六三號

青島新亞大飯店

旅館高上　大小房間齊備　中西菜部營業時間　上午八時起至晚三時止　特設冷飲部　廉價出售，名師監製，各色冷飲食物，　山東路四方路口電話四八六七，三一二五號

齊大夫診療所

內科　肺病科　小兒科　花柳科　專門戒煙　平度路四號

永華齒科醫院遷移廣告

啓者本院前在本市滄口路開設有年茲爲就診者便利起見移於天津路東首路南十二號照常應診此啓　院長劉永華　院址天津路十二號　電話四二五五號

本報廣告課電話　二〇六〇　二四一〇

新新大舞臺

午戲價目表　池樓一律二毛　邊碼一律一毛　包廂兩元

夜戲價目表　池座前排每位一元　池座後排每位六毛　樓座前十排每位八毛　樓座後十排每位五毛　碼票每位大洋二毛　包廂每間五元　包廂散座每位五毛

毛韻珂　楊菊蘋　筱月樓　楊玉樓　郭玉崐　暨全體藝員通力合演拿手傑作

午戲十二時半開四時止　夜戲六時開十一時止

午戲　定軍山　連環套　趙五娘　夜戲　荒江女俠　頭集

中和戲院　青島山東路北首　電話二六二三二號

張玉亭　林綬雲　筱玉亭　楊壽山　張文卿　秦月樓　韓子峯　孟秋蘭

午戲十二時開四時止　夜戲六時開十時止

午戲　三本　王華買父　夜戲　十本　七俠五義

午戲　樓座每位二毛　池座每位四毛　碼座每位一毛　夜戲　池座每位六毛　樓座每位四毛　碼座每位二毛

天樂茶園

消閑第一勝地　島上無二樂府　公餘之暇請到冠縣路平康三里樓下本園聽名花清唱・豔姿婀娜・管絃幽揚・不啻身臨仙境也

却爾斯登跳舞場

本場新聘著名紅星十餘位每晚登場伴舞並定自本月二十日（星期三）起每天自下午三時至七時止舉行茶舞舞票每元八張

招聘舞女　凡住居本埠願應聘舞女者速向本場賬房報名接洽免向隅爲要

地址　冠縣路五十一號　電話五五二〇號

大新舞廳啓事

「本舞廳因事暫停數日，以俟一切解決，再行照常營業」

維也納舞廳　滄口路二十二號

本廳爲助興起見特聘名家設計一九三八年最新式服裝於本星期五六日三天本廳舞星全體化裝一律登場舉行　化裝跳舞大會

天天茶舞會：照常舉行　除星期日外：舞票每元八張　（時間）新時間下午三點半……八點半　（小吃部）新添各色冰淇淋

林予聖大夫

專治　內科小兒科　皮膚花柳科　花柳病　急慢性淋病　下疳橫痃　限短期斷根　第四性病　永不復發　各期梅毒　服毒救急檢驗血液預防注射新法治療包皮過長

診例　門診免費　出診市內三元夜間加倍　注射費　德國六〇六三元　黃色素一元五　清血針一元

注意　本醫師對於素稱難治之淋病，有絕對特效治法，保證七日治愈，確有把握

產科女醫師周君言　接生費七元　難產另議　診療所黃島路上頭三號（靠近平原路）

萬國飯店　山東路五十六號　電話六三八二號

本店西餐特聘名師精製歐美大菜價格特廉整份零份俱全大小餐廳佈置華美招待週到尚望各界士女惠臨嘗試不勝歡迎之至另備大小房間減價招租